

令和5年度

青森市の教育

～ すべては子どもたちのために ～



夢や志をもち挑戦する児童生徒の育成

青森市教育委員会

表紙

作品名

「月までとどくたちねぶた」

新城小学校 3年

神 花音

作品名

「カマキリつかまえた」

造道小学校 2年

森 琥士郎

作品名

「試験の合格を目指して！」

沖館小学校 6年

棟方 瑠菜

青森市が生んだ世界的な板画家 棟方志功画伯の偉業をたたえ、版画芸術の振興と青少年の創造性の向上を図ることを目的に開催している「棟方志功賞版画展」において、令和4年度の「棟方志功賞」に輝いた3作品です。

(注: 令和4年度の学年を記載しております)

青森市民憲章

わたくしたちは、青い空、青い海、青い森にいだかれ、悠久の歴史と香り高い文化と伝統に満ちた青森市の市民です。

わたくしたちは、郷土あおもりを心から愛し、夢と希望にあふれたしあわせなまちとするためこの憲章を定めます。

- 1 自然をたいせつにし 美しいまちにしましょう
- 1 元気に働き 活気のある豊かなまちにしましょう
- 1 たがいに助け合い あたたかいまちにしましょう
- 1 笑顔でふれあい 明るく平和なまちにしましょう
- 1 楽しく学び いきがいを感じるまちにしましょう

(平成17年4月27日制定)

青森市子どもの権利条例

青森市では、「子どもの権利条約」の理念に基づき、子どもが愛情をもって生まれ、毎日をのびのびと生き、自分らしく豊かに成長し、発達していくことができるよう、子どもにとって大切な権利の保障を図ることを目的として、「青森市子どもの権利条例」を制定しました。

(平成24年12月25日制定)

《子どもの権利の保障の基本的な考え方》

- ・子どもの最善の利益を優先して考えること
- ・子ども一人一人が権利の主体として尊重されること
- ・子どもの成長と発達に配慮した支援が行われること

《子どもの権利を尊重するために、大人が果たさなければならない責務》

保護者の責務

保護者は、子育ての第一の責任者として、子どもの権利を尊重しなければなりません。

地域住民の責務

地域住民は、地域が子どもの成長と発達にとって重要な場であることを認識し、子どもの権利を尊重しなければなりません。

育ち学ぶ施設の関係者の責務

育ち学ぶ施設の関係者は、子どもが自分らしく成長し、発達していくために育ち学ぶ施設が大切な役割を持つことを認識し、子どもの権利を尊重しなければなりません。

《子どもにとって大切な権利》

安心して生きる権利

- ・命が守られ、平和で安全な環境のもとで暮らすこと。
- ・愛情をもって育まれること。
- ・食事、医療、休息が保障され、健康的な生活を送ること。
- ・いじめ、虐待、体罰その他身体的、精神的暴力と有害な環境から守られること。
- ・性別、国籍、障害などを理由に、いかなる差別も受けないこと。
- ・困っているときや不安に思っているときには、相談し、支援を受けることができること。

自分らしく生きる権利

- ・自分の個性や他人との違いを認められ、一人の人間として尊重されること。
- ・自分自身の夢や希望を持ち、可能性に挑戦すること。
- ・プライバシーや自らの名誉が守られること。
- ・自分が思ったことや感じたことを表現すること。
- ・自分にとって必要な情報や知識を得ること。
- ・自分にとって大事なことを年齢や成長に応じて、適切な助言や支援を受け、自分で決めること。
- ・安心して過ごすことができる時間や居場所を持つこと。

豊かで健やかに育つ権利

- ・遊ぶこと。
- ・学ぶこと。
- ・芸術やスポーツに触れ親しむこと。
- ・青森の文化、歴史、伝統、自然に触れ親しむこと。
- ・まちがいや失敗をしたとしても、適切な助言や支援を受けることができること。

意見を表明し参加する権利

- ・家庭、育ち学ぶ施設、地域などで、自分の意見を表明すること。
- ・自分にとって重要な決定が行われる場合は、自分の意見を主張できること。
- ・自分の表明した意見に対し、適切に配慮されること。
- ・仲間をつくり、集まり、活動すること。

青森市の概況

1 市の沿革

青森市は、平成 17 年（2005 年）4 月 1 日、旧青森市と旧浪岡町との合併により青森県初の 30 万都市として誕生しました。

旧青森市は、寛永 2 年（1625 年）に弘前藩が江戸幕府から江戸への廻船を許可されたことと深い関係があり、翌年から町づくりが進められ、完成までに約 45 年の歳月を要しました。以来、弘前藩の外港として発展してきたという由緒を持っています。明治 22 年（1889 年）、町制を施行し青森町となり、明治 31 年（1898 年）市制を施行しました。昭和 20 年（1998 年）の青森空襲など幾多の困難に直面しましたが、先人たちの不断的努力によって見事に復興を成し遂げ、平成 10 年（1998 年）には市制施行 100 周年を迎えました。

旧浪岡町は、鎌倉末期から南北朝期の公卿北畠氏を始祖とする浪岡北畠氏が、15 世紀中頃に浪岡城を構えていました。近代においては、明治 22 年（1889 年）、藩政時代以来の浪岡村・五本松村・王余魚沢村の 3 か村が合併して村制を施行して浪岡村が誕生し、昭和 15 年（1940 年）には町制を施行しました。さらに昭和 29 年（1954 年）には周辺町村との合併し、津軽地方と青森地域を結ぶ交通の要衝地として発展し、平成 16 年（2004）には町制 50 周年を迎えました。

これら両地域の合併によって誕生した本市は、本州の北端、青森県のほぼ中央部に位置しており、北は陸奥湾に面し、東部と南部には奥羽山脈の一部をなす東岳山地、八甲田連峰、西部には津軽平野・梵珠山と中山山脈など雄大な自然環境に恵まれています。

交通は、青森空港、東北縦貫自動車道、津軽自動車道 I C、さらには J R 東北本線や奥羽本線、津軽海峡線、青い森鉄道により県内外の都市と結ばれています。平成 22 年（2010 年）12 月には、東北新幹線新青森駅が開業し、交通の要衝として、また流通の拠点としての地位を固めています。

2 人口及び世帯数（令和 5 年 5 月 1 日現在）





人 口	269,451 人	男	125,835 人	世 帯 数	137,057 世帯
		女	143,616 人		

3 青森市章（平成 17 年 4 月 27 日制定）



この市章は、青森を象徴するため、青の字を模擬したもので、円は青の字の月を意味し、星の七つの突角は、青の字の月を除いた部分で北斗七星になぞらえ、本市は本州の北端である意を図案化したものです。

4 市の木、花、鳥、昆虫（平成 17 年 4 月 27 日指定）

市の木	市の花	市の鳥	市の昆虫
あおもりとどまつ	はまなすの花	ふくろう	ホタル
			
アオモリの名が木の名前として採用されているのは大変珍しく、市を象徴するにふさわしい、四季を通じて美しい常緑樹です。	多くの歌や詩に詠われるなど、花が大変美しく、可憐で匂いもよく、赤い実がさらに美しさを醸し出しています。	世界諸国で幸せを呼ぶ鳥（ラッキーバード）として親しまれていますが、浪岡地区のりんご園を中心に生息し、大切に守られている貴重な鳥です。	豊かな自然の象徴であり、昔から人々に親しまれていますが、細越地区や吉野田地区などに生息し、大切に守られている貴重な昆虫です。

目 次

青森市民憲章

青森市子どもの権利条例

青森市の概況

教育委員会

1	教育長・委員	1
2	教育長及び委員の主な活動状況（令和4年度）	2
3	教育委員会事務局機構図	4
4	教育委員会事務局所管施設等	5
5	教育委員会職員数	6
6	予算	7

総合教育会議	1 3
---------------	-----

青森市教育振興基本計画

1	青森市教育振興基本計画の概要	1 8
2	青森市教育振興計画の施策を構成する事務事業（令和5年度）	2 0

概 要

学校教育

1	学校	3 6
2	学校行事	4 2
3	学校施設	4 8
4	学校プール	5 4
5	市費負担学校職員配置基準	5 5
6	県費負担教職員（教諭）の構成	5 5
7	学校規模	5 6
8	建物構造別分類	5 6
9	小・中学校の耐震化の取組み状況について	5 7
1 0	県立、私立学校、その他の学校	5 8
1 1	児童生徒の動態	6 0
1 2	児童生徒の長期欠席者	6 0
1 3	新入学児童数の推移	6 1
1 4	年度別特別支援学級の設置及び在籍状況	6 2
1 5	高等学校への進学状況	6 4
1 6	教育研修センター	6 5
1 7	教育支援室	6 5
1 8	各種指定校等	6 8

教育環境

1	就学援助	70
2	奨学金	73
3	学校医、学校歯科医、学校薬剤師の配置状況	74
4	児童生徒の体位	74
5	定期健康診断時における主な疾病等の状況	75
6	学校心臓検診（心電図検査）の実施状況	76
7	学校腎臓検診の実施状況	78
8	尿検査の状況	79
9	結核健康診断の状況	79
10	教職員（臨時的任用教職員を含む）の健康診断の状況	80
11	独立行政法人日本スポーツ振興センター災害共済給付	80
12	交通事故発生状況	82

学校給食

1	学校給食の概要	84
2	給食実施状況	84
3	給食単独校の概要	85
4	学校給食センターの概要	85
5	青森市学校給食運営懇談会	86

生涯学習・社会教育

1	生涯学習情報提供	88
2	家庭教育支援	88
3	淡谷文庫資料活用	90
4	生涯学習推進員	91
5	学校施設の開放	92
6	ものづくり・サイエンス教室	95
7	少年海外生活体験	96
8	友好交流推進	96
9	青森市中学校生徒海外派遣・受入	97
10	グローバル人材育成	97
11	命を大切にすることを育む県民運動	97
12	はたちのつどい（成人式）	98
13	コミュニティ・スクール	99
14	中央市民センターの事業	100

文化振興

1	文化事業について	108
---	----------	-----

読書振興

1	市民図書館・施設概要	112
2	蔵書内訳	112
3	市民図書館サービスの利用動向	112
4	市民図書館（館内）利用状況	113
5	館外活動	115

文化財の保存・活用

1	指定文化財	120
2	遺跡の保護・調査・整備事業	122
3	文化財保護・啓発事業	125
4	縄文都市交流事業	125
5	世界遺産保存・活用事業	126
6	森林博物館	127
7	あおり北のまほろば歴史館	127
8	小牧野遺跡保護施設	128
9	埋蔵文化財整理作業場	128
10	文化財資料等収蔵庫	128

浪岡地区の教育振興

1	主な事務事業	130
2	各種施設の事業概要	131

各種施設

1	社会教育施設・利用状況	140
2	社会体育施設・利用状況	158

各種委員

1	青森市社会教育委員	164
2	青森市生涯学習推進員	164
3	青森市民図書館協議会委員	165
4	青森市教育支援委員会委員	166

各種団体

1	教育研究団体	168
2	保健関係団体	169
3	社会教育関係団体	169
4	附属機関	170

教 育 委 員 会

1 教育長・委員



工藤 教育長



池田 委員



大嶋 委員
(教育長職務代理者)



土岐 委員



天内 委員



齋藤 委員



松浦 委員

職名	教育長	委員	委員	委員	委員	委員	委員
氏名	工藤 裕司	池田 享誉	大嶋 憲通	土岐 志麻	天内 博康	齋藤 美鈴	松浦 淳
任期	R4(2022). 6. 3 ~ R7(2025). 6. 2	R1(2019). 10. 1 ~ R5(2023). 9. 30	R2(2020). 5. 20 ~ R6(2024). 5. 19	R2(2020). 4. 1 ~ R6(2024). 3. 31	R3(2021). 5. 20 ~ R7(2025). 5. 19	R4(2022). 5. 20 ~ R8(2026). 5. 19	R5(2023). 10. 1 ~ R9(2027). 9. 30
就任 年月日	R4(2022). 6. 3	H27(2015). 10. 1	(委員) H28(2016). 9. 28 (教育長職務代理者) R5(2023). 10. 1	R2(2020). 4. 1	R3(2021). 5. 20	R4(2022). 5. 20	R5(2023). 10. 1

2 教育長及び委員の主な活動状況（令和4年度）

月	活動内容
4月	<p>1日 教育相談員等辞令交付式</p> <p>8日 令和4年度青森市立小・中学校長会議（オンライン）</p> <p>12日 令和4年度東青管内小・中学校長会議</p> <p>13日 令和4年度第1回市町村教育委員会教育長会議</p> <p>14日 令和4年度東青管内小・中学校教頭会議 青森市民大学入学式・大学院入学式</p> <p>17日 2022 あおもり桜マラソン開会式</p> <p>18日 第4回青森市教育委員会定例会</p> <p>20日 教育長学校訪問〔筒井中学校〕 教育長学校訪問〔泉川小学校〕</p>
5月	<p>10日 教育長来訪「子どもの権利擁護委員「子どもの権利相談センター活動報告」</p> <p>11日 青森県教育委員学校訪問教育長同行〔甲田中学校、大野小学校〕</p> <p>16日 第5回青森市教育委員会定例会</p> <p>17日 教育長学校訪問〔三内小学校〕</p> <p>18日 青森市子どもを犯罪から守る学校支援協議会</p> <p>19日 教育委員会委員辞令交付式〔齋藤美鈴委員〕</p> <p>23日 市長表敬〔株〕ヤマイン 図書寄贈に係る目録贈呈並びに感謝状授与式</p> <p>26日 教育長特別授業〔西中学校〕</p> <p>28日 令和4年度青森市PTA連合会年次総会</p> <p>31日 令和4年度青森県教員等資質向上推進協議会</p>
6月	<p>2日 成田教育長退任</p> <p>3日 教育長辞令交付式</p> <p>18日 第73回青森市中学校体育大会（夏季大会）</p> <p>21日 教育支援委員会委員委嘱状・辞令交付式</p> <p>第1回油川中学校区学校運営協議会</p> <p>23日 令和4年度青森市平和・防災学習事業任命式</p> <p>24日 令和4年度青森市教育委員会事務の管理及び執行の状況点検及び評価会議 青森中央ライオンズクラブ6月家族特別会「薬用水石鹸寄贈」</p> <p>30日 第6回青森市教育委員会定例会 第1回筒井中学校区学校運営協議会</p>
7月	<p>7日 文部科学省丸山審議官学校訪問随員〔小柳小学校〕</p> <p>11日 令和4年度臨時青森市立小・中学校長会議</p> <p>14日 市長表敬〔株〕日本政策金融公庫青森支店 図書寄贈に係る目録贈呈並びに感謝状授与式</p> <p>令和4年度第1回青森市PTA連合会、青森市小・中学校長会と青森市教育委員会事務局との意見交換会</p> <p>15日 令和4年度コミュニティ・スクール地区間情報交換会</p> <p>20日 第7回青森市教育委員会定例会</p> <p>26日 学校給食運営懇談会</p> <p>28日 青森市平和祈念式典、市長表敬〔釜石市生徒「青森市平和・防災学習事業相互交流」〕 2022 青森ユネスコ「平和の鐘を鳴らそう」</p>
8月	<p>4日 県教育庁へ要望書提出（地教連）</p> <p>8日 令和4年度青森市表彰審査会</p> <p>9日 第43回東北中学校陸上競技大会開会式</p> <p>11日 令和4年度こまきの縄文まつり開会式</p> <p>17日 令和4年度臨時青森市立小・中学校長会議</p> <p>第8回青森市教育委員会定例会</p> <p>19日 未来ミーティング（2022 いじめのない未来づくり子どもサミット）</p> <p>22日 市長表敬〔医療法人三良会「感謝状贈呈式」〕</p> <p>23日 市長表敬〔石川義梅会「民謡民舞少年少女全国大会優勝報告」〕</p>
9月	<p>6日 教育委員会委員（土岐委員）による学校訪問〔造道中学校〕</p> <p>9日 教育委員会委員（池田委員）による学校訪問〔金沢小学校〕</p> <p>15日 教育委員会委員（齋藤委員）による学校訪問〔筒井小学校〕</p> <p>23日 青森市総合防災訓練（オンライン）</p> <p>28日 第24回青森県スポーツ推進審議会（地教連） 教育委員会委員（土岐委員）による学校訪問〔新城中学校〕</p> <p>第9回青森市教育委員会定例会</p> <p>29日 第69回青森県少年防犯弁論大会東部大会</p> <p>30日 第60回青森市学校保健研究大会 教育委員会委員（齋藤委員）による学校訪問〔浪岡北小学校〕</p>
10月	<p>3日 教育委員会委員（齋藤委員）による学校訪問〔浦町中学校〕 平和と防災を考え受け継ぐ集い 市長・副市長給食体験会同行〔造道小学校〕 社会教育委員選考委員会</p> <p>5日 教育委員会委員（齋藤委員）による学校訪問〔油川小学校、油川中学校〕 教育委員会委員（池田委員）による学校訪問〔三内中学校〕</p> <p>7日 第62回東北地区中学校技術・家庭科教育研究大会青森・青森市大会開会行事 令和4年度青森県都市教育長協議会第2回定例会</p> <p>8日 2022年度東北ブロック・ユネスコ活動研究会青森大会</p>

月	活動内容
10月	<p>11日 教育委員会委員（土岐委員）による学校訪問 [浜田小学校] 令和4年度青森市表彰「表彰式」</p> <p>13日 第71回青森市小学校連合音楽会</p> <p>14日 教育委員会委員（天内委員）による学校訪問 [北小学校] 第58回青森市民文化祭（開会式）</p> <p>18日 教育委員会委員（土岐委員）による学校訪問 [幸畑小学校] 第10回青森市教育委員会定例会</p> <p>20日 教育委員会委員（大嶋委員）による学校訪問 [西中学校]</p> <p>21日 教育委員会委員（天内委員）による学校訪問 [南中学校] 市長表敬[青森商工会議所青年部「感謝状贈呈式」] 市長表敬[浪岡中学校野球部「全国大会出場報告」]</p> <p>26日 教育委員会委員（大嶋委員）による学校訪問 [荒川中学校]</p> <p>27日 令和4年度第21回青森市中学校文化連盟音楽発表会開会式</p> <p>29日 棟方志功サミット in 倉敷（～30日）</p>
11月	<p>2日 荒川中学校区避難所運営訓練 第71回青森県社会福祉大会</p> <p>8日 令和4年度臨時青森市立小・中学校長会議</p> <p>9日 令和4年度第2回市町村教育委員会教育長会議</p> <p>11日 小柳小学校創立50周年記念式典</p> <p>14日 令和4年度小・中連携公開発表 [横内中学校区]</p> <p>15日 令和4年度小・中連携公開発表 [佃中学校区] 令和4年度第2回青森市PTA連合会、青森市小・中学校長会と青森市教育委員会事務局との意見交換会</p> <p>16日 令和4年度小・中連携公開発表 [古川中学校区]</p> <p>17日 第11回青森市教育委員会定例会</p> <p>19日 長島小学校創立150周年記念式典</p> <p>20日 青森市子ども会議フォーラム2022</p> <p>21日 市長表敬[南中学校生徒「科学の甲子園ジュニア全国大会出場報告」] 社会教育委員委嘱状交付式・定例会議</p> <p>25日 コミュニティ・スクール新規校説明会 第19回青森県中学校総合文化祭 青森市・東津軽郡大会</p> <p>30日 市長表敬[成人式実行委員会委員]</p>
12月	<p>13日 市長表敬[スポGOMI 甲子園2022 青森県大会優勝チーム（青森山田高校ゲートボール部Aチーム）]</p> <p>21日 第80回国民スポーツ大会青森県準備委員会、第11回常任委員会（地協連） 教育長来訪[（公社）青森法人会「感謝状贈呈式」]</p> <p>23日 第12回青森市教育委員会定例会</p>
令和5年1月	<p>8日 令和4年度はたちのつどい</p> <p>10日 あおもりICT活用教材開発コンテスト表彰式、青森市総合教育会議</p> <p>12日 学校運営協議会に係る教職員研修会</p> <p>13日 学校運営協議会に係る教職員研修会</p> <p>17日 教育長学校訪問[原別小学校外3校] 第1回青森市教育委員会定例会</p> <p>18日 市長表敬[公益社団法人青森法人会「図書寄贈目録」贈呈式] 教育長学校訪問[北中学校外1校]</p> <p>20日 教育長学校訪問[浦町小学校外2校]</p> <p>23日 教育長学校訪問[橋本小学校外3校]</p> <p>24日 青森市文化賞・スポーツ賞表彰式</p> <p>25日 教育長学校訪問[古川中学校外3校]</p> <p>26日 教育長学校訪問[横内小学校外5校]</p> <p>27日 教育長学校訪問[新城小学校外2校]</p> <p>31日 教育長学校訪問[浪館小学校外3校]</p>
2月	<p>1日 令和4年度 幼・保・小連携に係る情報交換会</p> <p>3日 市長表敬[東中学校生徒「ぼうさい甲子園 継続こそ力賞」受賞報告]</p> <p>7日 市長表敬[こくみん共済「長なわ・なわとび寄贈」] 教育長学校訪問[沖館中学校外2校]</p> <p>8日 教育長学校訪問[大野小学校外6校]</p> <p>9日 第2回青森市教育委員会定例会 教育長学校訪問[甲田中学校外3校] 令和4年度第3回青森市PTA連合会、青森市小・中学校長会と青森市教育委員会事務局との意見交換会</p> <p>10日 教育長学校訪問[浪岡野沢小学校外5校]</p> <p>14日 青森市民大学、大学院卒業式・修了式</p> <p>15日 教育長学校訪問[戸山中学校外5校]、第1回青森市教育委員会臨時会</p> <p>16日 教育長学校訪問[筒井南小学校外5校]</p> <p>21日 第2回青森市教育委員会臨時会</p>
3月	<p>13日 臨時校長会議（オンライン）</p> <p>15日 市長表敬[国際ソロプチミスト青森「図書贈呈式」]</p> <p>16日 令和4年度臨時青森市立小・中学校長会議</p> <p>23日 第3回青森市教育委員会定例会</p> <p>28日 新入学児童に対する交通安全用品贈呈式、たすけっこの会防犯笛贈呈式</p> <p>30日 森林博物館PRキャラクター命名式</p>

3 教育委員会事務局機構図

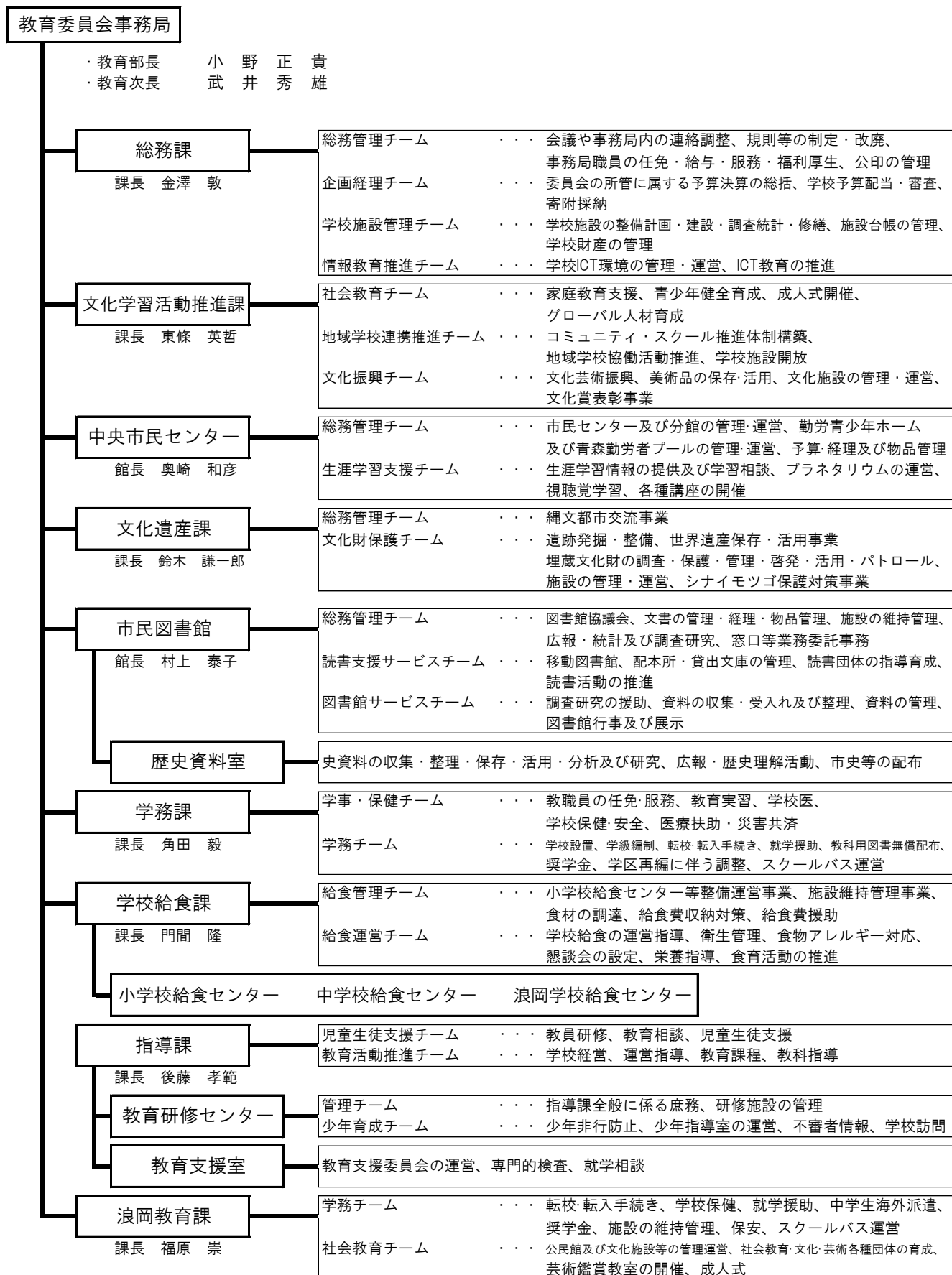

4 教育委員会事務局所管施設等

○ 指定管理
★ 事務委任

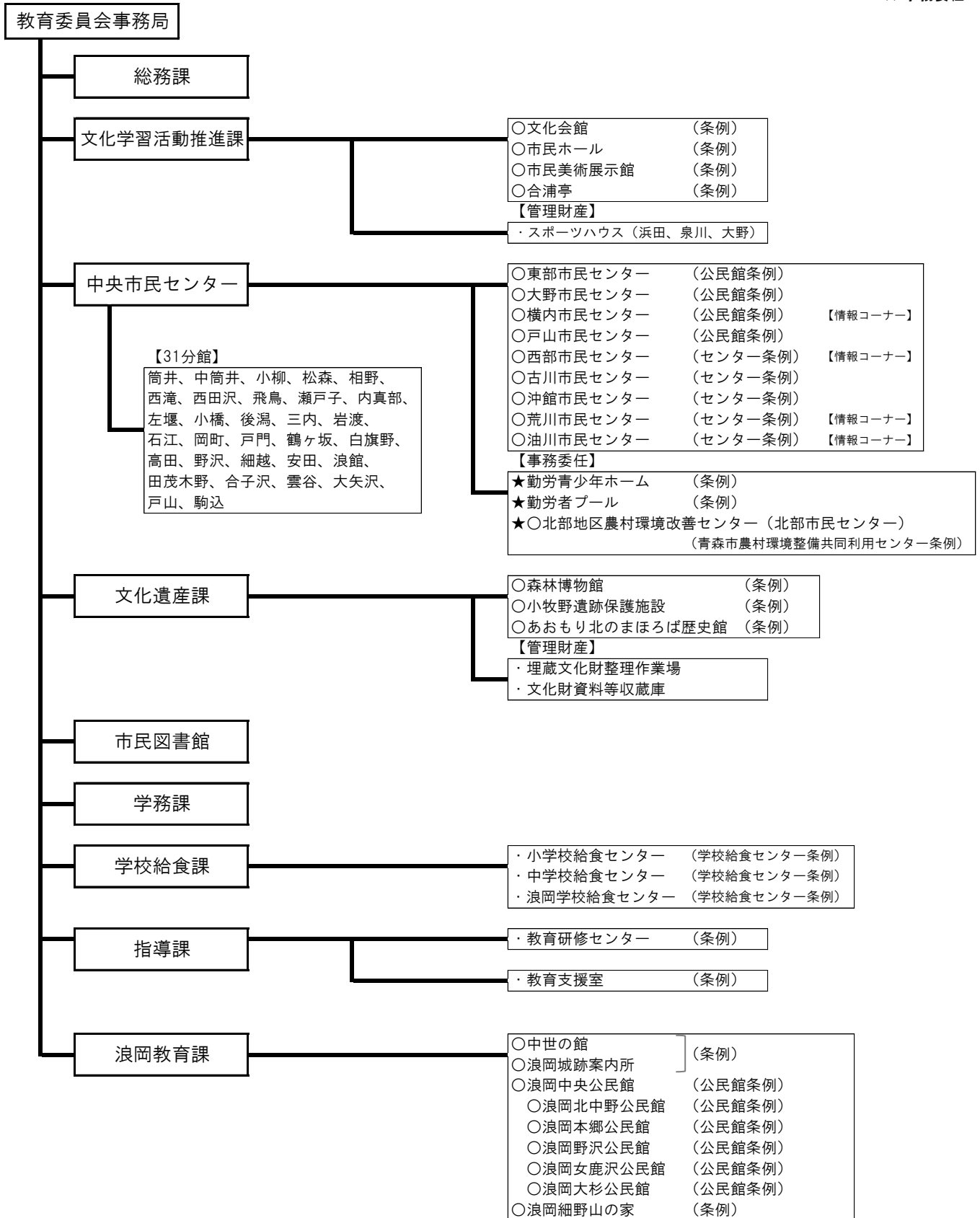

5 教育委員会職員数（令和5年4月1日現在）

（教育長及び県費負担教職員を除く）

区分	部長級	次長級	課長級	主幹級	主査級	一般職員				再任用職員	計	
						主事・技師	（技能労務職）					
							主任技能技師	技能技師	主任技能主事			技能主事
教育委員会事務局	1	1										2
総務課			2	4	5	13	1				1	26
文化学習活動推進課			1	3	4	6						14
中央市民センター			1	2	7	5	1				1	17
文化遺産課			1	2	5	2						10
市民図書館			1	3	8	7	4				1	24
歴史資料室			1								1	2
学務課			2	2	4	4						12
学校給食課			1	2	3	2						8
小学校給食センター				1	1	1						3
中学校給食センター				1	1				3	2		7
浪岡学校給食センター				1	1				5	1		8
指導課			2	2	11	1						16
教育研修センター			2	1	5							8
浪岡教育課			1	2	4	3						10
小学校（青森地区）							21	2	33	10	1	67
中学校（ 〃 ）							3	1	16	6	2	28
小学校（浪岡地区）									4	1		5
中学校（ 〃 ）									1			1
計	1	1	15	26	59	44	30	3	62	20	7	268

6 予算

(1) 令和5年度青森市一般会計当初予算

(歳入)

(単位：千円、%)

款	区分	令和5年度 当初予算額	構成比	対前年度 増減率
1	市税	34,241,687	27.9	0.7
2	地方譲与税	918,396	0.8	△ 0.3
3	利子割交付金	14,292	0.0	△ 79.6
4	配当割交付金	108,771	0.1	87.7
5	株式等譲渡所得割交付金	56,991	0.0	△ 34.6
6	法人事業税交付金	512,708	0.4	△ 29.3
7	地方消費税交付金	7,312,574	6.0	8.9
8	ゴルフ場利用税交付金	17,969	0.0	△ 1.5
9	環境性能割交付金	68,347	0.1	△ 27.4
10	国有提供施設等所在市助成交付金	3,123	0.0	0.1
11	地方特例交付金	279,267	0.2	6.7
12	地方交付税	27,170,533	22.1	5.8
13	交通安全対策特別交付金	37,648	0.0	△ 5.6
14	分担金及び負担金	570,803	0.5	△ 1.6
15	使用料及び手数料	1,614,830	1.3	△ 5.1
16	国庫支出金	28,618,258	23.3	△ 1.0
17	県支出金	9,725,627	7.9	3.4
18	財産収入	302,913	0.2	10.7
19	寄附金	756,944	0.6	15.4
20	繰入金	2,409,475	2.0	△ 30.1
21	繰越金	1	0.0	0.0
22	諸収入	1,478,303	1.2	△ 40.1
23	市債	6,687,540	5.4	△ 13.1
歳入合計		122,907,000	100.0	△ 0.7

(歳出)

(単位：千円、%)

款	区分	令和5年度 当初予算額	構成比	対前年度 増減率
1	議会費	596,304	0.5	△ 9.4
2	総務費	8,855,396	7.2	△ 5.0
3	民生費	57,134,770	46.5	0.2
4	衛生費	8,600,834	7.0	14.3
5	労働費	29,326	0.0	0.9
6	農林水産業費	1,596,753	1.3	3.9
7	商工費	2,331,518	1.9	△ 44.9
8	土木費	12,034,060	9.8	△ 0.6
9	消防費	4,124,572	3.4	1.3
10	教育費	13,506,075	11.0	10.9
11	災害復旧費	1	0.0	0.0
12	公債費	13,315,112	10.8	△ 5.8
13	諸支出金	682,279	0.5	△ 23.5
14	予備費	100,000	0.1	0.0
歳出合計		122,907,000	100.0	△ 0.7

▽ 一般会計及び教育委員会一般会計当初予算額の推移 (百万円未満切捨)



※一般会計当初予算額は市債借換分を除いた額

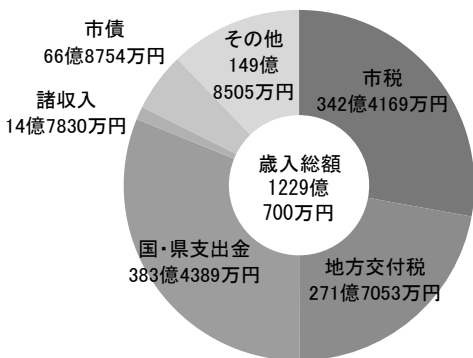

歳入

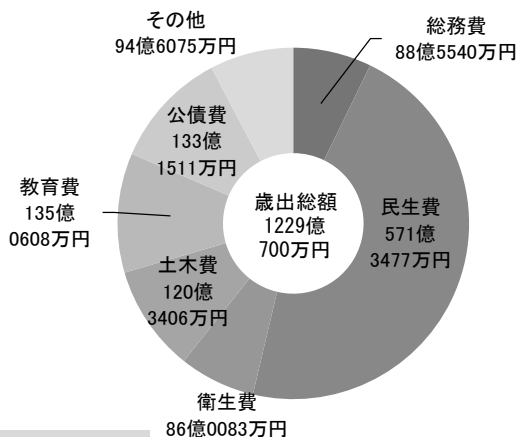

歳出

(2) 令和5年度教育委員会予算

教育委員会一般会計予算

一般会計当初予算
87億4,509万7千円

(歳入)

(歳出)

() は構成比



教育委員会一般会計当初予算の推移

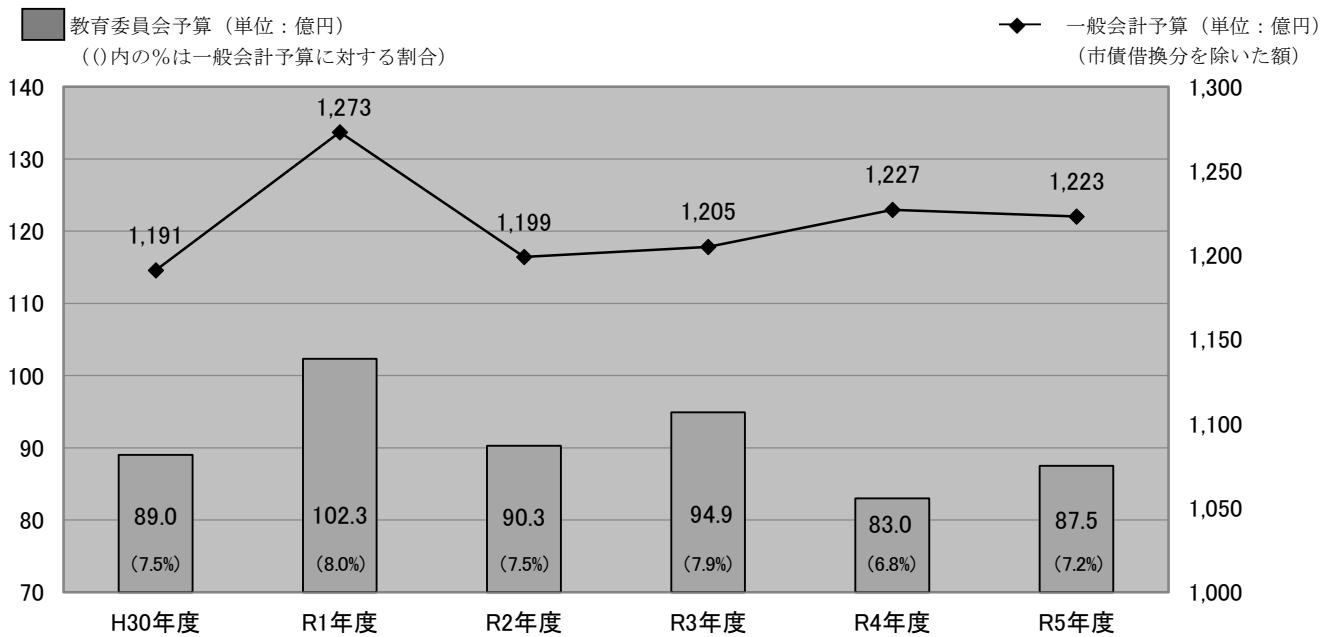

教育委員会特別会計予算

○駐車場特別会計予算（青森市文化会館地下駐車場及び青森市民ホール駐車場に係る予算）

(単位：千円、%)

	令和5年度 当初予算額	構成比	令和4年度 当初予算額	構成比	対前年度 増減率	令和5年度予算額の経費内訳		
						消費的経費		投資的経費
						人件費	その他	
1 駐車場事業費	16,138	70.6	19,428	74.3	△ 16.9	0	16,138	0
1 駐車場運営 管理事業費	16,138	70.6	19,428	74.3	△ 16.9	0	16,138	0
2 公債費	6,723	29.4	6,720	25.7	0.0	0	6,723	0
1 公債費	6,723	29.4	6,720	25.7	0.0	0	6,723	0
合計	22,861	100.0	26,148	100.0	△ 12.6	0	22,861	0

歳入

令和5年度から令和9年度までの指定管理者が新たに管理するとともに、文化会館地下駐車場・市民ホール駐車場について、利用料金制を導入したことにより、駐車場特別会計の歳入予算は計上しない。

歳出

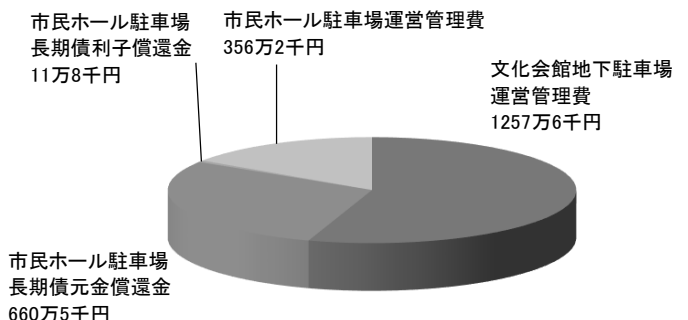

総合教育会議

総合教育会議

1 総合教育会議とは

地方教育行政の組織及び運営に関する法律の一部改正（平成 27 年 4 月 1 日施行）により、市長と教育委員会が、相互の連携の強化やより一層民意を反映した教育行政を推進する観点から、協議、調整を行うための「総合教育会議」を設置することとなりました。

この総合教育会議では、教育に関する大綱の策定、教育の条件整備や学術及び文化の振興など重点的に構ずるべき施策や、児童・生徒等の生命・身体の保護等緊急の場合に講ずるべき措置についての協議・調整を行います。

2 青森市総合教育会議

- (1) 設置年月日 平成 27 年 4 月 20 日（月）
- (2) 構成員 市長及び教育委員会
- (3) 会議の開催 会議は、市長が定める日に開催します。
- (4) 開催実績

		日時及び場所	案 件
平成 28 年度	第 1 回青森市 総合教育会議	<ul style="list-style-type: none"> ・平成 28 年 4 月 19 日（火） 15 時 15 分～16 時 15 分 ・柳川庁舎 2 階 大会議室 	[報告事項] (1) 青森市の教育に関する大綱の策定について (2) 平成 28 年度に教育委員会が実施を予定している主な事業について (3) その他
令和 2 年度	第 1 回青森市 総合教育会議	<ul style="list-style-type: none"> ・令和 3 年 3 月 23 日（火） 13 時 00 分～13 時 30 分 ・教育研修センター 5 階 大研修室 	[協議事項] 青森市の教育に関する大綱の策定について
令和 4 年度	第 1 回青森市 総合教育会議	<ul style="list-style-type: none"> ・令和 5 年 1 月 10 日（火） 15 時 40 分～16 時 10 分 ・青森市民図書館 8 階 会議室 	[意見交換] (1) 大学生との交流について (2) ICT コンテストについて ほか

※青森市総合教育会議の開催状況等については、青森市ホームページをご覧ください。

(<https://www.city.aomori.aomori.jp/kodomo-kyouiku/kyouikujigyo/sougoukyouiku/index.html>)

青森市教育振興基本計画

～ひとりひとりの未来につながる

「わ」の学び～

青森市教育振興基本計画の概要

計画策定の趣旨

青森市教育委員会では、「青森市新総合計画前期基本計画」に掲げられた施策及び「青森市の教育施策の方針」の実現に向けた取組を総合的かつ効果的に推進するため、平成26年3月「青森市教育振興基本計画」を策定したところですが、当該計画の計画期間が平成27年度で終期を迎えることとなりました。

また、当該計画の上位計画である「青森市新総合計画前期基本計画」についても、計画期間が平成27年度をもって満了となることに伴い、新たに平成28年度を始期とする「青森市新総合計画後期基本計画」が策定されました。

このことから、今後においても「青森市新総合計画後期基本計画」に掲げられた施策の実現に向けた取組を総合的かつ効果的に推進するため、「青森市教育振興基本計画」の第2次計画を策定することとしました。

基本方針

人間尊重の精神を基調として、郷土の歴史と文化を受け継ぎ、健やかなからだと豊かな心を持ち、未来をたくましく創造する元気ある人づくりを目指します。

基本方向1に基づく各基本施策・各施策の展開

基本施策 1

子どもたちに確かな学力を身に付けさせます。

- 施策1-1 学力向上アクションプランに基づく学力の向上
- 施策1-2 子どもの思考力・判断力・表現力の育成

基本施策 2

子どもたちの豊かな心を育みます。

- 施策2-1 いじめ、不登校、暴力行為等の予防・解消
- 施策2-2 子どもを有害情報や非行から守る取組の充実
- 施策2-3 子どもの道徳的な心情・判断力・実践意欲・態度の育成と人権に関する意識の醸成
- 施策2-4 学校における体験活動の充実
- 施策2-5 学校における伝統・文化に触れる機会の充実

基本施策 3

子どもたちの健やかな体を育みます。

- 施策3-1 子どもの健康の保持増進
- 施策3-2 子どもの食に対する意識の向上
- 施策3-3 学校給食の充実
- 施策3-4 学校における体育活動の充実（施策18-1後掲）
- 施策3-5 子どものケガ等に伴う補償制度の充実

基本施策 4

特別なニーズのある子どもたちを支えます。

- 施策4-1 障がいのある子どもの望ましい就学の実現
- 施策4-2 障がいのある子どもの自立と社会参加に向けた能力の育成
- 施策4-3 性同一性障害に係る児童生徒や性的マイノリティとされる児童生徒の支援
- 施策4-4 帰国児童生徒、外国人の子どもたちに対する学習支援

基本施策 5

子どもが未来へ飛躍できる能力・意欲を育みます。

- 施策5-1 子どもの様々な体験活動の充実
- 施策5-2 子どもの社会的・職業的自立に向けた必要な能力の育成
- 施策5-3 子どもの国際的な体験機会の充実（施策13-1後掲）
- 施策5-4 子どもが理数教科に興味を持つ機会の充実
- 施策5-5 子どもが文化芸術に興味を持つ機会の充実
- 施策5-6 子どもの情報活用能力の育成
- 施策5-7 子どもが現代的・社会的な課題に対応できる能力の育成
- 施策5-8 幼児期の教育と小学校教育の円滑な接続の推進

基本施策 6

子どもたちの公平な教育機会を確保します。

- 施策6-1 経済的・地理的条件に課題を抱えている子どもたちに対する支援
- 施策6-2 経済的な理由により進学が困難な者に対する修学会の充実
- 施策6-3 東日本大震災により被災した子どもに対する就学・学習支援
- 施策6-4 保護者負担の軽減

基本施策 7

小・中学校において、きめ細かで質の高い教育を実現する指導体制を整えます。

- 施策7-1 学校規模の適正化
- 施策7-2 教職員の資質向上
- 施策7-3 教職員の健康の保持増進と多忙化の解消

基本施策 8

小・中学校において、質の高い教育を実現する環境を整えます。

- 施策8-1 安全・安心な学校施設の維持・管理
- 施策8-2 環境教育等を考慮した学校施設の整備
- 施策8-3 質の高い教材等の整備と管理
- 施策8-4 学校における安全確保体制の構築

基本施策 9

学校・家庭・地域の教育力を高めます。

- 施策9-1 社会全体での子どもたちの学びの支援
- 施策9-2 地域とともにある学校づくり
- 施策9-3 豊かなつながりの中での家庭教育支援

～ ひとりひとりの未来につながる「わ」の学び ～

計画の位置付け

本計画は、「青森市総合計画前期基本計画」の個別計画です。
また、本計画は、教育基本法第17条第2項の規定に基づく本市における「教育の振興のための施策に関する基本的な計画」です。

計画期間

本計画の期間は、平成28年度から令和5年度までの8か年間としています。
本計画は、旧総合計画後期基本計画の分野別計画として策定したものではありませんが、平成31年2月に策定した青森市総合計画前期基本計画（計画期間は令和元年度から令和5年度の5年間）に掲げた「基本方向」及び「主な取組」と整合性が図られていることから、本計画と青森市総合計画前期基本計画の計画期間の終期を合わせるとともに、青森市総合計画体系図に合わせた関連図の修正、目標とする指標及び目標値の修正、その他一部内容の修正を追記します。

- 基本方向1 個を生かし、社会の変化に主体的に対応できる「生きる力」を育む学校教育
- 基本方向2 一人一人の社会参加と生涯にわたる学習を促進する社会教育・生涯学習
- 基本方向3 郷土への誇りと愛着を育み、まちの魅力と活力を高める文化芸術
- 基本方向4 誰もが四季を通じて親しめ、感動と元気を生み出すスポーツ・レクリエーション

基本方向2に基づく各基本施策・各施策の展開

基本施策 1 0
市民の暮らしや仕事、現代的・社会的課題の解決に向けた学習を支えます。

- 施策10-1 市民の現代的・社会的な課題に対応した学習や郷土への愛着を深める学習の充実
- 施策10-2 市民の現代的・社会的な課題に対応した学習に取り組む団体及び人材の充実
- 施策10-3 市民の現代的・社会的な課題に対応した学習や郷土への愛着を深める図書館資料の充実

基本施策 1 1
市民の生涯の各段階を通じた自主的な学習を支えます。

- 施策11-1 市民ニーズに合致した学習・サービスの充実
- 施策11-2 市民ニーズに合致した学習講座の充実
- 施策11-3 市民ニーズに対応した図書館サービスの充実

基本施策 1 2
未来を切り拓く青少年を育成します。

- 施策12-1 青少年に対する様々な体験活動の充実
- 施策12-2 子どもを有害情報や非行から守る取組の充実（施策2-2再掲）
- 施策12-3 青少年の自立と社会参加に向けた支援の充実
- 施策12-4 青少年に対する交流環境づくりの推進
- 施策12-5 社会全体での子どもたちの学びの支援（施策9-1再掲）
- 施策12-6 地域とともにある学校づくり（施策9-2再掲）
- 施策12-7 豊かなつながりの中での家庭教育支援（施策9-3再掲）

基本施策 1 3
グローバルに活躍する人材を育成します。

- 施策13-1 子どもの国際的な体験機会の充実
- 施策13-2 青少年に対する国際的な体験活動の充実
- 施策13-3 生涯を通じた国際的な学習機会の充実

基本施策 1 4
読書活動を通じて子どもの豊かな心と生きる力を育みます。

- 施策14-1 家庭や地域等における子どもの読書活動の推進
- 施策14-2 子どもの読書活動を進めるための読書環境の整備・充実
- 施策14-3 子どもの読書活動を進めるための連携・交流と広報活動の推進

基本方向3に基づく各基本施策・各施策の展開

基本施策 1 5
市民の文化芸術活動を支えます。

- 施策15-1 文化芸術鑑賞機会の充実
- 施策15-2 文化芸術活動の活性化に向けた支援
- 施策15-3 伝統芸能の鑑賞機会と発表機会の充実

基本施策 1 6
文化財を守り、伝えます。

- 施策16-1 民俗芸能の継承
- 施策16-2 歴史民俗資料・遺跡出土品の継承
- 施策16-3 埋蔵文化財の継承
- 施策16-4 史跡の価値の向上

基本方向4に基づく各基本施策・各施策の展開

基本施策 1 7
スポーツ・レクリエーション活動を推進します。

- 施策17-1 スポーツ・レクリエーション活動への参加機会の提供
- 施策17-2 子どものスポーツ・レクリエーション活動の促進
- 施策17-3 高齢者のスポーツ・レクリエーション活動の促進
- 施策17-4 障がい者のスポーツ・レクリエーション活動の促進
- 施策17-5 指導者の確保・活用
- 施策17-6 地域スポーツの促進
- 施策17-7 スポーツ施設の利便性の向上
- 施策17-8 ハイレベルな競技の観戦機会の提供

基本施策 1 8
学校体育活動を充実させます。

- 施策18-1 学校における体育活動の充実
- 施策18-2 安全・安心の確保

基本施策 1 9
ウィンタースポーツを推進します。

- 施策19-1 ウィンタースポーツの促進
- 施策19-2 「カーリングの街・青森」の推進

基本施策 2 0
競技力を向上させます。

- 施策20-1 ジュニア層の育成強化
- 施策20-2 各種競技会への参加支援
- 施策20-3 競技団体との連携促進
- 施策20-4 優秀な成績を取った選手及び指導者に対する顕彰

青森市教育振興基本計画の施策を構成する事務事業(令和5年度)

※予算額は当初予算の額、
事業内容は令和5年4月1日時点の内容である。

基本施策 1	子どもたちに確かな学力を身に付けさせます。
---------------	-----------------------

(単位：千円)

事務事業名	事業区分	R5予算額 (R4予算額)	事業内容
小中一貫及び小・中連携教育課程研究開発事業	継続	431 (453)	<p>研究指定校を4エリア12校指定し、学習指導要領が目指す「社会に開かれた教育課程」を編成、実施することを通じて、本市の求める子ども像である「確かな学力」「豊かな人間性」「健康・体力」を育成することを目的とした3年間の実践研究を行います。(指導課)</p> <p>[新たな指定校]</p> <ul style="list-style-type: none"> ・ 沖館中学校区 沖館中・沖館小・篠田小 ・ 西中学校区 西中・浪館小・泉川小 ・ 筒井中学校区 筒井中・筒井小・筒井南小 ・ 造道中学校区 造道中・造道小・小柳小
外国語指導助手(ALT)活用事業	継続	96,031 (95,152)	英語を母国語とする外国語指導助手(ALT)を小・中学校に派遣し、授業等において、自国文化の紹介や、英語の発音、表現方法等についての指導補助を行います。(指導課)

(単位：千円)

事務事業	事業区分	担当課	R4年度	R5年度
			予算額	予算額
実践指導事例集作成事業	継続	指導課	-	-
学校教育指導方針推進事業	継続	指導課	-	-
学校訪問教育指導事業	継続	指導課	243	243
国際交流員設置事業	継続	指導課	6,831	6,887
教職員研修事業	継続	指導課	5,077	5,186
ICT活用推進事業	継続	指導課	107	101

基本施策 2

子どもたちの豊かな心を育みます。

(単位：千円)

事務事業名	事業区分	R5予算額 (R4予算額)	事業内容
小・中学校安全・安心対策事業（連携）	継続	4,691 (4,564)	子どもたちが利用している、パソコンや携帯電話、スマートフォンを介したSNSへの悪質な書き込み、個人への誹謗中傷などいじめに繋がるような書き込みを検索することにより、その利用実態を把握するほか、インターネット上の書き込み等を監視することにより、子どもたちが被害者や加害者になることを未然に防止します。 連携中枢都市圏ビジョンにより、圏域内の実態を踏まえた情報モラル教育指導養成講座及び出前講座に必要な応じて対応し、情報モラル教育の普及啓発活動を行います。 (指導課)
青森市いじめ防止対策総合推進事業	継続	1,055 (1,163)	本市におけるいじめの根絶に向けて、学校、教育委員会及び保護者・地域・関係機関等が連携し、いじめの未然防止及び早期発見、再発防止に向けた取組、更には自殺予防の取組を総合的にを行います。(指導課) [いじめ防止対策] ・未然防止の取組（対話集会、いじめ防止啓発等の配布物ほか） ・早期対応の取組（緊急支援チームを活用した支援ほか） ・いじめ防止対策の徹底を図る取組（青森市いじめ防止対策審議会、いじめ問題対策連絡協議会ほか） ・児童生徒のいじめ防止や自殺予防の普及啓発（いじめに特化した研修講座ほか） ・長期休業明けの子どもたちの心身の健康観察等（長期休業明け実態調査ほか） [ネットいじめ防止対策] ・ネットいじめ防止対策に関する出前講座と教員研修の実施 [いじめ相談対応] ・電話相談、面接相談、メール相談、1人1台端末を活用した相談

(単位：千円)

事務事業	事業区分	担当課	R4年度	R5年度
			予算額	予算額
青森市青少年育成市民会議運営事業（補助金）	継続	文化学習活動推進課	113	107
青森市文化観光振興財団助成事業（補助金）（文化事業）	終了	文化学習活動推進課	18,220	-
学校教育指導方針推進事業	継続	指導課	-	-
学校訪問教育指導事業	継続	指導課	243	243
学校支援協議会事務	継続	指導課	56	52
教育相談適応指導事業	継続	指導課	254	245
スクールカウンセラー配置事業	継続	指導課	-	-
少年指導・育成事業	継続	指導課	822	779
小中一貫及び小・中連携教育課程研究開発事業	継続	指導課	453	431
教職員研修事業	継続	指導課	5,077	5,186
教科書採択事業（負担金）	継続	指導課	-	808
学校教育に対する電話相談等対策事業	継続	指導課	29	28
学校安全総合支援事業	継続	指導課	2,641	3,655

基本施策 3

子どもたちの健やかな体を育みます。

(単位：千円)

事務事業名	事業区分	R5予算額 (R4予算額)	事業内容
青森市立小・中学校給食費の無償化	継続	997,267 (502,875)	物価高騰による学校給食への影響が懸念されている中、保護者負担の軽減に向けて、令和4年10月1日から実施した市立小・中学校の児童生徒に提供する学校給食の無償化を令和5年度も継続し、子育て支援の充実に努めます。 (学校給食課) [負担軽減額] ※年間児童生徒1人当たり ・小学校 約52,000円 ・中学校 約61,000円

(単位：千円)

事務事業	事業区分	担当課	R4年度	R5年度
			予算額	予算額
児童生徒保健衛生管理事業	継続	学務課	32,066	30,999
児童生徒保健衛生管理事業（浪岡地区）	継続	浪岡教育課	488	532
学校環境衛生管理事業	継続	学務課	438	487
学校保健安全推進事業	継続	学務課	358	340
学校保健安全推進事業（救命対策）	継続	学務課	2,915	2,370
学校災害共済給付及び災害賠償補償関係事務	継続	学務課	18,911	18,431
学校保健会運営事業（負担金）	継続	学務課	281	273
学校医等嘱託事業	継続	学務課	65,854	65,854
小学生のための食育チャレンジ・プログラム事業	終了	学務課	1,200	-
給食費収納対策事務	継続	学校給食課	148	41
給食運営事業（小学校）（単独校）	継続	学校給食課	5,884	8,648
給食運営事業（小学校）（浪岡学校給食センター）	継続	学校給食課	3,197	3,084
給食運営事業（小学校）（小学校受配校）	継続	学校給食課	-	-
給食運営事業（小学校）（小学校給食センター）	継続	学校給食課	561,440	552,120
給食運営事業（中学校）（中学校給食センター）	継続	学校給食課	9,118	7,937
給食運営事業（中学校）（中学校受配校）	継続	学校給食課	-	-
給食施設維持管理事業（小学校）（単独校）	継続	学校給食課	9,162	10,778
給食施設維持管理事業（小学校）（浪岡学校給食センター）	継続	学校給食課	18,111	18,931
給食施設維持管理事業（小学校）（小学校給食センター）	継続	学校給食課	73,971	89,916
給食施設維持管理事業（中学校）（中学校給食センター）	継続	学校給食課	80,473	88,121
小学校給食改善・充実事業（負担金）（単独校）	継続	学校給食課	5	5
小学校給食改善・充実事業（負担金）（浪岡学校給食センター）	継続	学校給食課	13	13
小学校給食改善・充実事業（負担金）（小学校給食センター）	継続	学校給食課	13	13
中学校給食改善・充実事業（負担金）（中学校給食センター）	継続	学校給食課	13	13
給食搬入口等改修事業	継続	学校給食課	3,080	2,948
食育推進事業	継続	学校給食課	142	142
学校教育指導方針推進事業	継続	指導課	-	-
実践指導事例集作成事業	継続	指導課	-	-
学校訪問教育指導事業	継続	指導課	243	243
教職員研修事業	継続	指導課	5,077	5,186

基本施策 4

特別なニーズのある子どもたちを支えます。

(単位：千円)

事務事業名	事業区分	R5予算額 (R4予算額)	事業内容
多文化共生に向けた日本語指導支援事業	新規	3,060 (-)	青森市立小・中学校に在籍する、日本語指導が必要な外国人児童生徒へ適切な支援、指導を行うことで、将来への現実的な展望を持てるよう支援体制の整備を実施します。 (指導課)
医療的ケア児支援事業	新規	2,456 (-)	医療的ケア児が医療的ケア児でない児童と共に教育を受けられるよう、学校において医療的ケアを行う看護師等を必要に応じて派遣するなど、市立小・中学校に在籍する医療的ケア児に対し、適切な支援を行うための体制を整備します。 (学務課)
特別支援教育支援員配置事業	継続	36,021 (34,928)	青森市立小・中学校に在籍する教育上特別な支援を必要とする普通学級の児童生徒に対し、学校生活上の介助や学習活動上の支援を行います。(学務課)

(単位：千円)

事務事業	事業区分	担当課	R4年度	R5年度
			予算額	予算額
学籍関係事務	継続	学務課	525	490
実践指導事例集作成事業	継続	指導課	-	-
学校教育指導方針推進事業	継続	指導課	-	-
学校訪問教育指導事業	継続	指導課	243	243
教育相談適応指導事業	継続	指導課	254	245
教職員研修事業	継続	指導課	5,077	5,186
教育支援委員会事務	継続	指導課	12,702	13,090

基本施策 5

子どもが未来へ飛躍できる能力・意欲を育みます。

(単位：千円)

事務事業名	事業区分	R5予算額 (R4予算額)	事業内容
小学校演劇鑑賞支援事業 (連携) ※	継続	180 (180)	本市の子どもたちの情操を養い、芸術に親しむ心を育むことを目的に、小学校演劇鑑賞の開催を支援します。 (指導課)

※令和5年第2回定例会で補正予算要求予定

(単位：千円)

事務事業	事業区分	担当課	R4年度	R5年度
			予算額	予算額
実践指導事例集作成事業	継続	指導課	-	-
学校教育指導方針推進事業	継続	指導課	-	-
学校訪問教育指導事業	継続	指導課	243	243
小中一貫及び小・中連携教育課程研究開発事業	継続	指導課	453	431
教職員研修事業	継続	指導課	5,077	5,186
青森市中学校文化連盟活動事業(補助金)	継続	指導課	90	90

基本施策 6

子どもたちの公平な教育機会を確保します。

(単位：千円)

事務事業	事業区分	担当課	R4年度	R5年度
			予算額	予算額
校外学習支援事業（青森地区）	継続	学務課	4,306	4,315
学籍関係事務	継続	学務課	525	490
スクールバス運営事業（青森地区）	継続	学務課	211,162	209,998
特別支援教育奨励費事業	継続	学務課	8,422	10,299
奨学資金貸付事業	継続	学務課	3,486	2,042
新入学児童学用品支給事業	継続	学務課	7,386	7,007
児童生徒医療扶助事業（補助）	継続	学務課	77	71
児童生徒医療扶助事業（単独）	継続	学務課	1	1
就学援助事業（単独）	継続	学務課	178,751	170,074
就学援助事業（補助）	継続	学務課	3,247	3,570
就学援助事業（災害支援）	継続	学務課	179	182
児童生徒医療扶助事業（災害支援）	継続	学務課	9	9
教科用図書無償給与事務	継続	学務課	-	-
小中学校副読本支給事業	継続	学務課	4,064	4,293
学びの継続のための修学支援金給付事業	終了	学務課	192	-
給食扶助費	継続	学校給食課	181,646	114
スクールカウンセラー配置事業	継続	指導課	-	-
スクールバス運営事業（浪岡地区）	継続	浪岡教育課	30,769	32,002
校外学習支援事業（浪岡地区）	継続	浪岡教育課	486	542

基本施策 7

小・中学校において、きめ細かくで質の高い教育を実現する指導体制を整えます。

(単位：千円)

事務事業	事業区分	担当課	R4年度	R5年度
			予算額	予算額
児童生徒保健衛生管理事業	継続	学務課	32,066	30,999
通学区域再編事業	継続	学務課	41	41
ストレスチェック実施事業（市立学校教職員）	継続	学務課	192	174
実践指導事例集作成事業	継続	指導課	-	-
学校教育指導方針推進事業	継続	指導課	-	-
学校訪問教育指導事業	継続	指導課	243	243
教育研修センター運営事業	継続	指導課	32,795	38,024
教育研究所連盟事業（負担金）	継続	指導課	21	21
全国教育研究所連盟研究協議会参加事業	継続	指導課	64	61
教育展望セミナー参加事業	継続	指導課	77	73
市町村指導主事研修事業	継続	指導課	17	17
教職員研修事業	継続	指導課	5,077	5,186
児童生徒保健衛生管理事業（浪岡）	継続	浪岡教育課	488	532

基本施策 8

小・中学校において、質の高い教育を実現する環境を整えます。

(単位：千円)

事務事業名	事業区分	R5予算額 (R4予算額)	事業内容
小・中学校施設整備事業	継続	179,717 (87,431)	老朽化した学校の暖房や屋根、トイレの洋式化などの改修を行い、教育環境の改善と建物の耐久性の確保を図ります。(総務課) [学校施設中規模改修実施校] 179,717千円 ・三内小学校 屋上防水改修 ほか ・沖館小学校 屋上防水改修 ほか
小・中学校大規模改修事業	継続	362,204 (9,320)	[学校トイレ洋式化改修実施校] 362,204千円 ・小学校6校 (浪打小、古川小、篠田小、荒川小、野内小、沖館小) ・中学校3校 (浪打中、甲田中、造道中)
小・中学校改築事業	継続	1,413,238 (1,853,652) ※令和4年度 3月補正分を 含む	学校施設の老朽化に対応する改築を行い、安全・安心な施設環境を確保し、教育環境の向上を図ります。(総務課) [造道小学校] 55,690千円 ・令和5年度 : 実施設計 ・令和6年度～ : 校舎改築工事 ほか (※造道福祉館、青森消防団第6分団 第1・3班機械器具置場と複合化) [筒井小学校(工事費)] 706,726千円 ・令和3～5年度 : 校舎改築工事 ・令和5年度～ : 旧校舎解体工事 ほか (※筒井放課後児童会と複合化) [西中学校(工事費)] 650,822千円 ・令和4～5年度 : 屋内運動場改築工事 ・令和5～6年度 : 旧屋内運動場解体工事 ・令和6年度～ : 屋外教育環境整備工事
GIGAスクール推進事業	継続	20,768 (46,456)	Society 5.0 時代に生きる子供たちの未来を見据え、児童生徒向けの1人1台学習用端末と、高速大容量の通信ネットワークを一体的に整備する「GIGAスクール構想」の実現に取り組みます。(総務課) ・校内通信ネットワーク環境整備 (筒井小学校・西中学校屋内運動場の校内無線LAN整備)

(単位：千円)

事務事業	事業区分	担当課	R4年度	R5年度
			予算額	予算額
小学校運営管理事務	継続	総務課	552,239	633,525
小学校教材整備事務	継続	総務課	101,944	104,534
小学校教材整備事務（補助）	継続	総務課	878	220
中学校運営管理事務	継続	総務課	247,033	282,455
中学校教材整備事務	継続	総務課	65,974	65,669
中学校教材整備事務（補助）	継続	総務課	942	776
小学校改築等移転事務	継続	総務課	-	21,388
中学校改築等移転事務	継続	総務課	-	7,720
情報処理機器管理運営事業	継続	総務課	92,001	87,182
GIGAスクール構想運用管理事業	新規	総務課	-	205,109
小回り修繕事業	継続	総務課	5,181	5,161
小学校屋根雪下ろし等委託事業	継続	総務課	329	329
学校プール管理事業	継続	総務課	4,963	4,647
小学校維持管理事業	継続	総務課	78,463	75,303
中学校維持管理事業	継続	総務課	42,311	42,742
小学校維持修繕事業	継続	総務課	78,066	87,161
中学校維持修繕事業	継続	総務課	33,918	27,376
小学校施設整備事業	継続	総務課	9,575	50,554
中学校施設整備事業	継続	総務課	9,187	80,838
小学校地下タンク改修事業	継続	総務課	9,718	9,631
中学校地下タンク改修事業	継続	総務課	-	4,816
小学校施設解体事業	継続	総務課	-	-
通学区域再編事務（総務課）	継続	総務課	-	-
通学路対象除雪機貸与事業	継続	学務課	2,997	3,235
小学校校地内除雪委託事業	継続	学務課	5,262	5,262
中学校校地内除雪委託事業	継続	学務課	2,641	2,641
学校教育指導方針推進事業	継続	指導課	-	-

基本施策 9

学校・家庭・地域の教育力を高めます。

(単位：千円)

事務事業名	事業区分	R5予算額 (R4予算額)	事業内容
コミュニティ・スクール推進体制構築事業	拡充	2,305 (1,533)	「コミュニティ・スクール（学校運営協議会制度）」を導入し、保護者や地域住民が、一定の権限と責任をもって学校運営に参画することで、目標やビジョンを共有し、学校・家庭・地域が一体となって子どもたちの豊かな学びと育ちの環境づくり、地域とともにある次世代の学校づくりを目指します。（文化学習活動推進課） [新規設置校] 4中学校区12小中学校 （8中学校区27小中学校 → 12中学校区39小中学校） ・浪打中学校区（浪打中学校、浪打小学校、合浦小学校） ・佃中学校区（佃中学校、佃小学校、浜館小学校） ・荒川中学校区（荒川中学校、荒川小学校、高田小学校） ・新城中学校区（新城中学校、新城小学校、新城中央小学校）
地域学校協働活動推進事業	継続	6,751 (7,112)	地域ぐるみで学校運営を支援する体制の整備を推進し、地域の住民が、学習支援や部活動の指導、環境整備等の地域学校協働活動を行うことで、教員の子どもと向き合う時間の拡充、地域住民の学習成果の活用機会の拡充、地域の教育力の向上を図ります。（文化学習活動推進課）

(単位：千円)

事務事業	事業区分	担当課	R4年度	R5年度
			予算額	予算額
小柳小学校地域連携スペース管理運営事業	継続	文化学習活動推進課	2,724	2,724
学校施設開放事業	継続	文化学習活動推進課	-	-
家庭教育支援事業	継続	文化学習活動推進課	1,573	1,495
学校評議員関連事務	継続	指導課	-	-

基本施策 10

市民の暮らしや仕事、現代的・社会的課題の解決に向けた学習を支えます。

(単位：千円)

事務事業	事業区分	担当課	R4年度	R5年度
			予算額	予算額
青森市PTA連合会ねぶた運行補助事業	継続	文化学習活動推進課	3,599	3,420
生涯学習情報提供事業	継続	文化学習活動推進課	47	45
生涯学習推進員設置事業	継続	文化学習活動推進課	15,961	15,715
社会教育委員設置運営事務	継続	文化学習活動推進課	816	319
生涯学習支援事業	継続	中央市民センター	8,707	8,871
プラネタリウム運営事業	継続	中央市民センター	2,328	1,129
少年少女発明クラブ支援事業（補助金）	継続	中央市民センター	172	166
図書資料整備事業	継続	市民図書館	41,326	41,326
地域の歴史を将来に伝え・残す事業	継続	市民図書館	1,815	1,675
山の家活動事業	継続	浪岡教育課	186	186
公民館運営管理事業（生涯学習支援事業）	継続	浪岡教育課	1,478	1,450
社会教育団体支援事業（補助金）	継続	浪岡教育課	614	583
浪岡公民館まつり支援事業（補助金）	継続	浪岡教育課	231	219

基本施策 1 1

市民の生涯の各段階を通じた自主的な学習を支えます。

(単位：千円)

事務事業名	事業区分	R5予算額 (R4予算額)	事業内容
生涯学習支援事業	継続	8,871 (8,707)	高齢化の進行、人口の減少、女性の社会進出などの社会情勢が変化していく中、市民が生涯にわたる学びを通じて、自己実現する力や生き抜く力、地域の課題解決を主体的に担っていく力を身につける必要があることから、青森市中央市民センターをはじめとする市内各地区にある11市民センターを地域づくりの活動拠点・学習拠点施設として市民の生涯の各段階を通じた自主的な学習活動を支援するため、誰もが学習・活動・発表できる場や情報を提供します。 (中央市民センター)

(単位：千円)

事務事業	事業区分	担当課	R4年度	R5年度
			予算額	予算額
生涯学習情報提供事業	継続	文化学習活動推進課	47	45
生涯学習推進員設置事業	継続	文化学習活動推進課	15,961	15,715
社会教育委員設置運営事務	継続	文化学習活動推進課	816	319
東青地区公民館連絡協議会事業（負担金）	継続	中央市民センター	14	16
青森県公民館連絡協議会事業（負担金）	継続	中央市民センター	86	109
市民センター管理運営事業（中央市民センター）	継続	中央市民センター	46,016	50,260
分館運営管理事業	継続	中央市民センター	8,421	8,143
生涯学習支援事業	継続	中央市民センター	8,707	8,871
プラネタリウム運営事業	継続	中央市民センター	2,328	1,129
日本プラネタリウム協議会事業（負担金）	継続	中央市民センター	10	10
少年少女発明クラブ支援事業（補助金）	継続	中央市民センター	172	166
市民センター管理運営事業（地区市民センター）	継続	中央市民センター	300,793	343,385
公民館分館併設集会所建設事業（補助金）	継続	中央市民センター	-	-
中央市民センター改修事業	継続	中央市民センター	22,642	15,051
図書資料整備事業	継続	市民図書館	41,326	41,326
図書館運営管理事業（負担金）	継続	市民図書館	63	61
図書館運営管理事業（図書館協議会）	継続	市民図書館	105	105
読書活動推進事業	継続	市民図書館	30	30
図書館運営管理事業（連携）	継続	市民図書館	114,104	136,151
館外貸出運営事業	継続	市民図書館	2,196	1,309
山の家運営管理事業	継続	浪岡教育課	5,937	6,136
山の家活動事業	継続	浪岡教育課	186	186
公民館運営管理事業（浪岡中央公民館・地区公民館）	継続	浪岡教育課	57,084	58,285
公民館運営管理事業（生涯学習支援事業）	継続	浪岡教育課	1,478	1,450
社会教育団体支援事業（補助金）	継続	浪岡教育課	614	583
浪岡公民館まつり支援事業（補助金）	継続	浪岡教育課	231	219

基本施策 1 2

未来を切り拓く青少年を育成します。

(単位：千円)

事務事業	事業区分	担当課	R4年度	R5年度
			予算額	予算額
大井基金活用事業（少年ものづくり・科学体験事業）	継続	文化学習活動推進課	592	592
青森市子ども会育成振興事業（補助金）	継続	文化学習活動推進課	478	454
成人式開催事業	継続	文化学習活動推進課	2,806	3,376
青森市文化観光振興財団助成事業（補助金）（文化事業）	終了	文化学習活動推進課	18,220	-
生涯学習支援事業	継続	中央市民センター	8,707	8,871

基本施策 1 3

グローバルに活躍する人材を育成します。

(単位：千円)

事務事業	事業区分	担当課	R4年度	R5年度
			予算額	予算額
グローバル人材育成事業	継続	文化学習活動推進課	574	574
生涯学習支援事業	継続	中央市民センター	8,707	8,871
友好交流推進事業	継続	指導課	71	63
学校教育指導方針推進事業	継続	指導課	-	-
青森市中学校生徒海外派遣・受入事業	継続	浪岡教育課	112	106

基本施策 1 4

読書活動を通じて子どもの豊かな心と生きる力を育みます。

(単位：千円)

事務事業名	事業区分	R5予算額 (R4予算額)	事業内容
図書館運営管理事業 (連携)	継続	136,151 (114,104)	図書館の利用者に快適な環境を提供するため、施設の運営管理を行います。（市民図書館）

(単位：千円)

事務事業	事業区分	担当課	R4年度	R5年度
			予算額	予算額
小学校運営管理事務	継続	総務課	552,239	633,525
小学校教材整備事務	継続	総務課	101,944	104,534
中学校運営管理事務	継続	総務課	247,033	282,455
中学校教材整備事務	継続	総務課	65,974	65,669
地域学校協働活動推進事業	継続	文化学習活動推進課	7,112	6,751
生涯学習情報提供事業	継続	文化学習活動推進課	47	45
家庭教育支援事業	継続	文化学習活動推進課	1,573	1,495
生涯学習支援事業	継続	中央市民センター	8,707	8,871
図書資料整備事業	継続	市民図書館	41,326	41,326
読書活動推進事業	継続	市民図書館	30	30
館外貸出運営事業	継続	市民図書館	2,196	1,309
学校教育指導方針推進事業	継続	指導課	-	-
心豊かな子ども読書活動推進事業	拡充	指導課	85	126
公民館運営管理事業（生涯学習支援事業）	継続	浪岡教育課	1,478	1,450

基本施策 15

市民の文化芸術活動を支えます。

(単位：千円)

事務事業名	事業区分	R5予算額 (R4予算額)	事業内容
青森市民文化祭開催事業 (負担金)	継続	830 (830)	市民による文化芸術活動の成果を発表し、広く鑑賞の機会を提供することによって、文化芸術の創造と発展に寄与するとともに、豊かな市民性の高揚に資することを目的として市民文化祭を開催します。(文化学習活動推進課)
文化芸術資源活用交流事業	継続	451 (451)	文化芸術資源の技術継承・発展や子どもの体験機会の充実と教員の資質の向上などの人材育成を図るため、包括協定を締結している京都芸術大学等と連携し、交流事業を実施します。(文化学習活動推進課)
文化振興施設運営管理事業 (文化振興施設管理)	継続	230,450 (300,737)	文化会館、市民ホール、市民美術展示館、合浦亭において、指定管理者による文化振興施設の適正な管理運営業務を行います。(文化学習活動推進課)
青森市民美術展示館移設事業	継続	402,185 (20,901)	市民の文化芸術活動の活性化や駅周辺のにぎわいの創出を図るため、老朽化が進む青森市民美術展示館を、JR東日本が整備する駅ビルに移設する取組を進めます。 (文化学習活動推進課) [スケジュール] 令和5年度：移設工事 令和6年度：供用開始(予定)

(単位：千円)

事務事業	事業区分	担当課	R4年度	R5年度
			予算額	予算額
文化芸術創造・拠点構築事業(負担金)	継続	文化学習活動推進課	3,468	10,780
市所蔵美術品活用事業	継続	文化学習活動推進課	-	-
市所蔵美術品保存事業	継続	文化学習活動推進課	2,437	2,834
文化事業後援事業	継続	文化学習活動推進課	-	-
文化賞表彰事業	継続	文化学習活動推進課	234	321
文化施設駐車場運営管理業務(青森市文化会館地下駐車場)	継続	文化学習活動推進課	12,215	12,576
文化施設駐車場運営管理業務(青森市民ホール駐車場)	継続	文化学習活動推進課	7,213	3,562
青森市小中学生文化大会等出場助成事業(補助金)	継続	文化学習活動推進課	2,341	3,345
青森市文化観光振興財団助成事業(補助金)(文化事業)	終了	文化学習活動推進課	18,220	-
青森市ネーミングライツ事業(文化施設)	継続	文化学習活動推進課	9	-
棟方志功サミット開催事業 ※	拡充	文化学習活動推進課	99	-
青森市版画文化支援事業	新規	文化学習活動推進課	-	5,266
歴史的な文化資源保存・活用事業	継続	文化遺産課	1,571	1,571
浪岡舞台演劇公演支援事業(補助金)	継続	浪岡教育課	116	110
小学生芸術鑑賞教室事業	継続	浪岡教育課	1,317	1,327
中世の館運営管理事業(施設管理運営事業)	継続	浪岡教育課	29,682	29,333
中世の館運営管理事業(文化振興事業)	継続	浪岡教育課	783	603

※令和5年第2回定例会で補正予算要求予定

基本施策 16

文化財を守り、伝えます。

(単位：千円)

事務事業名	事業区分	R5予算額 (R4予算額)	事業内容
高屋敷館遺跡管理事業	継続	1,358 (1,396)	令和元年度から公開を開始した高屋敷館遺跡を国の史跡として適切に維持管理します。(文化遺産課)
世界遺産保存・活用事業	継続	242 (229)	関係自治体と連携し、本市に所在する三内丸山遺跡・小牧野遺跡を含む世界遺産「北海道・北東北の縄文遺跡群」の保存・活用推進事業及び誘客・集客促進事業に取り組みます。(文化遺産課)
青森市小牧野遺跡保護施設企画運営事業	継続	660 (660)	小牧野遺跡を中心とした出土品などの保管や展示等を行い、縄文文化の価値を正しく伝えながら、遺跡の適切な利用の推進や遺跡保護に対する理解を深めるための事業やイベント等を実施します。(文化遺産課)
歴史的文化資源保存・活用事業	継続	1,571 (1,571)	本市の無形民俗芸能・伝統芸能の保存と地域文化の発展に寄与するため、無形民俗芸能の保存団体等における伝承活動及び後継者の育成・確保を図ります。(文化遺産課)
縄文都市交流事業	継続	97 (269)	縄文の魅力や歴史的意義を広くPRし、観光面も考慮し、効果的にまちづくりに活かすため、縄文遺跡を有する都市間の情報共有化と発信及び縄文文化による地域活性化策の調査・研究の推進を図ります。(文化遺産課)
地域の歴史を将来に伝え・残す事業	継続	1,675 (1,815)	歴史資料室を主体として、平成25年度に完結した『新青森市史』を市民に提供するとともに、歴史講座等を通じて市民にその成果を還元します。さらには、本市の歴史を将来に残していくため、市史編さんで収集してきた資料を適切に保存し、新資料の発見にも努めます。(市民図書館)

(単位：千円)

事務事業	事業区分	担当課	R4年度	R5年度
			予算額	予算額
青森市PTA連合会ねぶた運行補助事業	継続	文化学習活動推進課	3,599	3,420
文化財保護事務	継続	文化遺産課	25	123
市内遺跡発掘調査事業(補助)	継続	文化遺産課	2,000	2,000
市内遺跡発掘調査事業(単独)	継続	文化遺産課	95	93
埋蔵文化財整理作業場管理事務	継続	文化遺産課	1,914	2,309
埋蔵文化財保護事務	継続	文化遺産課	62	62
森林博物館企画運営事業	継続	文化遺産課	863	863
森林博物館運営管理事業	継続	文化遺産課	19,126	20,531
文化財資料保管施設運営管理事務	継続	文化遺産課	7,188	7,163
青森市小牧野遺跡保護施設管理事業	継続	文化遺産課	23,633	25,133
あおり北のまほろば歴史館管理事業	継続	文化遺産課	17,340	19,510
あおり北のまほろば歴史館企画運営事業	継続	文化遺産課	978	989
縄文遺跡群景観維持・安全対策事業	継続	文化遺産課	6,552	6,567
浪岡地区文化財管理事業	継続	浪岡教育課	2,742	2,514

基本施策 17	スポーツ・レクリエーション活動を推進します。
----------------	------------------------

(単位：千円)

事務事業	事業区分	担当課	R4年度	R5年度
			予算額	予算額
勤労者プール運営管理事業	継続	中央市民センター	2,375	2,601

基本施策 18	学校体育活動を充実させます。
----------------	----------------

(単位：千円)

事務事業名	事業区分	R5予算額 (R4予算額)	事業内容
スイミング支援事業	継続	9,540 (8,334)	プール未設置校の児童が水泳授業を受けられるよう、交通費やプールの使用料を負担します。 また、水難事故防止の観点から、全ての小学校において着衣泳の授業を実施できるよう交通費を負担します。 (指導課)
部活動指導員配置事業	継続	1,268 (1,214)	競技力の強化及び地域活力の維持・継続を図るため、世界大会や全国大会への出場など優れた成績を残している生徒を輩出している指導実績のある外部指導者を部活動指導員として中学校に配置します。(指導課) [配置校] 浪岡中学校(バドミントン部)、筒井中学校(陸上部) [活動内容] 部活動の顧問として指導や大会・練習試合への引率 等

(単位：千円)

事務事業	事業区分	担当課	R4年度	R5年度
			予算額	予算額
実践指導事例集作成事業	継続	指導課	-	-
学校教育指導方針推進事業	継続	指導課	-	-
学校訪問教育指導事業	継続	指導課	243	243
教職員研修事業	継続	指導課	5,077	5,186

基本施策 19

ウィンタースポーツを推進します。

(単位：千円)

事務事業	事業区分	担当課	R4年度	R5年度
			予算額	予算額
スキースロープ設置助成事業	継続	学務課	328	312
青森市中学校体育大会冬季大会開催事業	継続	指導課	-	-

基本施策 20

競技力を向上させます。

(単位：千円)

事務事業	事業区分	担当課	R4年度	R5年度
			予算額	予算額
小学校体育デー開催事業（負担金）	継続	学務課	100	100
中学校体育大会選手派遣事業（補助金）	継続	学務課	3,782	5,428
青森市中学校体育大会夏季大会開催事業（負担金）	継続	指導課	250	250
中学校体育大会開催事業（補助金）	継続	指導課	-	50

※ 教育委員会以外が所管する事務事業は除いています。

【 学 校 教 育 】

1 学校

(1) 小学校

学校名	所在地	電話 F A X	創立 年月日	校長名	教頭名	児						
						1		2		3		
						児 童 数	学 級 数	児 童 数	学 級 数	児 童 数	学 級 数	
1	造 道	造道三丁目4-16	741-0614 741-0618	明10.(注)	原 昌志	本堂 薫	66	2	64	2	60	2
2	浪 打	浪打一丁目4-1	742-3347 742-3349	昭5. 5.12	原子 雄治	鳴海 良子	33	1	43	2	33	1
3	佃	佃二丁目6-1	741-0381 741-0384	昭32. 4. 1	山田 彰利	徳差 豪	75	3	83	3	72	3
4	合 浦	茶屋町32-17	741-3001 741-3003	昭26. 4. 1	増尾 敏彦	中村 徳郎	23	1	22	1	26	1
5	堤	松原二丁目4-4	734-5579 734-5621	昭12. 2.28	山崎 齐	山崎 敏	49	2	56	2	49	2
6	萁 町	青柳二丁目7-25	734-2004 734-5654	大11. 4. 1	中村 健	横山 仁志	5		1	1	2	
7	橋 本	橋本一丁目9-17	734-6136 734-5774	明10. 5.25	伊藤 忠之	横山 由紀夫	4	1			2	
8	浦 町	中央二丁目17-13	734-2704 734-6014	明20. 1.25	岡田 英樹	小向 公一	33	1	48	2	39	2
9	長 島	長島三丁目8-1	776-2244 776-2253	明 6. 7.28	千葉 勝	工藤 あゆみ	22	1	19	1	18	1
10	古 川	古川三丁目7-14	776-8005 776-8014	大15.12.24	高瀬 一元	大水 規子	14	1	11	1	12	1
11	甲 田	金沢一丁目6-1	776-5054 776-5058	昭28. 6.15	米田 学	佐藤 健	13	1	28	1	24	1
12	千 刈	千刈一丁目10-20	766-0946 766-0947	昭12. 2.28	盛 秀一	立崎 智康	50	2	40	2	39	2
13	篠 田	篠田三丁目16-2	781-0033 781-0045	昭34. 4. 1	森山 浩平	太田 純	55	2	68	3	67	3
14	沖 館	沖館五丁目3-1	781-0502 781-0523	明 9. 7. 5	大賀 重樹	梅津 克文	89	3	100	3	78	3
15	油 川	油川字船岡36	788-1202 788-1295	明10. 3.23	大川 雄一郎	奥崎 健二	44	2	68	3	69	3
16	三 内	里見一丁目9-1	781-0308 781-0344	昭44. 4. 1	折館 尚子	瀬下 高志	41	2	41	2	46	2
17	金 沢	金沢四丁目5-1	776-4695 776-4703	昭43. 4. 1	澤田 裕一	村上 英夫	76	3	85	3	80	3
18	荒 川	荒川字柴田92-5	739-2244 739-5179	明 7.11.10	外崎 陵一郎	小鹿 弘人	15	1	21	1	30	1
	分教室	金浜字伊吹22-1	762-2551 762-2552	平24. 4. 1	外崎 陵一郎							
19	高 田	高田字川瀬200-5	739-5101 739-5264	明 9. 1.27	戸田 英樹	伊藤 永子	4		4	1	7	
20	東 陽	宮田字玉水181-1	726-2227 726-2230	平15. 4. 1	木村 英俊	岩森 美代子	4	1	7	1	5	
21	原 別	原別字袖崎8	726-3100 726-2237	明10. 9.15	三浦 孝仁	山館 伸太郎	47	2	44	2	51	2
22	浜 館	田屋敷字下り松17	742-2141 742-2157	明18. 4.13	宮野 孝晶	松尾 浩昭	32	1	29	1	37	2
23	筒 井	筒井一丁目1-1	741-6561 741-6563	明 8. 4.21	柴田 美穂子	成田 博樹	67	3	83	3	81	3

(注) 創立月日不詳

(令和5年5月1日現在)

童 数										教 職 員 等 の 状 況															
4		5		6		特別支援		計		校 長 教 頭		教 諭			養 護 教 諭	栄 養 教 諭	事務職員		学 校 栄 養 職 員	技 能 主 事	技 能 技 師	技 能 主 事 (調 理)	再 任 用		
児 童 数	学 級 数	児 童 数	学 級 数	児 童 数	学 級 数	児 童 数	学 級 数	児 童 数	学 級 数	男	女	男	女	計			男	女						計	男
85	3	66	2	70	3	16	3	427	17	1	1			21	5	16	1		1	1			2		
43	2	55	2	53	2	34	5	294	15	1		1		21	6	15	1		1	1		1		3	
56	2	75	3	75	3	17	3	453	20	1		1		22	6	16	1		1	1	1		2	3	
23	1	27	1	26	1	6	2	153	8	1		1		8	2	6	1		1	1		1		2	
56	2	59	2	70	3	12	4	351	17	1		1		19	6	13	1		1	1		2			
2	1	3	—	5	1	2	2	20	5	1		1		4	2	2	1		1	1		1			
8	1	3	—	7	1	4	2	28	5	1		1		9	6	3	1		1	1			2		
47	2	38	1	52	2	5	2	262	12	1		1		14	4	10	1		1	1		2			
11	1	22	1	19	1	7	2	118	8	1			1	12	3	9	1		1	1			2		
15	1	9	1	23	1	10	3	94	9	1			1	9	2	7	1		1	1			1	2	
28	1	20	1	18	1	4	2	135	8	1		1		8	3	5	1		1	1		1			
45	2	40	1	38	1	7	2	259	12	1		1		14	4	10	1		1	1		1			
73	3	69	3	54	2	20	5	406	21	1		1		20	4	16	1		1	1		1			
77	3	77	3	99	3	15	3	535	21	1		1		24	7	17	2		1	1		2			
60	2	80	3	71	3	17	4	409	20	1		1		22	4	18	1		2	2		1			
58	2	52	2	46	2	11	2	295	14		1	1		17	3	14	1		1	1			2		
78	3	73	3	79	3	27	5	498	23	1		1		24	9	15	1		1	1		2			
26	1	28	1	32	1	7	3	159	9	1		1		10	2	8	1		1	1		1			
						2	1	2	1					2	2										
4	1	4	—	5	1	4	2	32	5	1			1	5	3	2	1		1	1		1			
6	1	13	1	8	1	7	2	50	7	1			1	8	2	6	1		1	1			1		
55	2	51	2	66	2	10	3	324	15	1		1		18	4	14	1		1	1			2		
37	2	45	2	39	1	6	3	225	12	1		1		14	3	11	1		1	1		1			
56	2	79	3	69	3	20	4	455	21		1	1		25(1)	7	18(1)	1		1	1			2		

※ — は複式学級、()内は研究員・日本人学校派遣職員等(内数)

学 校 名	所 在 地	電 話 F A X	創 立 年 月 日	校 長 名	教 頭 名	児					
						1		2		3	
						児 童 数	学 級 数	児 童 数	学 級 数	児 童 数	学 級 数
24	横 内 野尻字野田60	738-2241 738-2242	明10. 4. 1	佐藤 卓司	嶋 満昭	38	2	31	1	36	1
	分 教 室 合子沢字松森265	738-2054 738-2046	平11. 4. 1	佐藤 卓司							
25	新 城 新城字平岡266-14	788-0713 788-0765	明10. 2. 10	小森 健洋	木村 武紀	57	2	69	3	62	2
26	北 清水字浜元181	754-2009 754-2083	令2. 4. 1	田澤 直子	三上 功大	19	1	11	1	14	1
27	野 内 野内字菊川153	726-3240 726-3241	明10. 4. 19	権代 一徳	石澤 照英	11	1	10	1	18	1
28	浜 田 浜田字豊田36-2	734-5387 734-5546	昭48. 4. 1	鹿内 安栄	築館 雅樹	79	3	88	3	77	3
29	小 柳 小柳四丁目6-1	741-1285 741-1287	昭48. 4. 1	野沢 寿恵	東 真史	86	3	93	3	91	3
30	泉 川 浪館字泉川1-1	739-2111 739-2142	昭50. 4. 1	越田 強	安田 博文	89	3	109	4	121	4
31	浪 館 浪館前田三丁目23-1	766-7470 766-7445	昭53. 4. 1	須藤 香代子	高坂 隆幸	48	2	53	2	38	2
32	幸 畑 幸畑字松元50-2	738-0939 738-0946	昭54. 4. 1	西村 健	工藤 寛之	21	1	30	1	32	1
33	大 野 東大野一丁目3-1	739-8338 739-8354	昭55. 4. 1	須藤 隆文	逢坂 英人	90	3	76	3	91	3
34	戸 山 西 蛭沢三丁目1-1	743-7722 743-7724	昭56. 4. 1	石川 慎哉	荒谷 俊治	37	2	29	1	42	2
35	筒 井 南 筒井字八ッ橋46-1	738-9292 738-9293	昭59. 4. 1	相馬 克典	柳谷 修	61	2	44	2	61	2
36	新城中央 新城字平岡141-1	788-5010 788-5042	昭60. 4. 1	中嶋 裕明	鷺尾 司	61	2	82	3	67	3
37	三 内 西 三内字丸山86-1	781-1101 781-1104	昭60. 4. 1	菊池 信吾	市橋 慶録	64	2	53	2	75	3
38	浪 岡 南 浪岡大字北中野字北畠3	0172-62-9175 0172-62-9176	昭57. 9. 29	福士 竜也	八木橋 直哉	36	2	25	1	29	1
39	浪 岡 北 浪岡大字浪岡字淋城29	0172-62-7311 0172-62-7312	昭57. 9. 29	津嶋 一史	桜庭 幸久	52	2	61	2	45	2
40	女 鹿 沢 浪岡大字下十川字扇田19-2	0172-62-3103 0172-62-3120	明9. 11. 7	林 亨	水谷 和憲	13	1	22	1	16	1
41	浪岡野沢 浪岡大字吉野田字平野51-2	0172-62-4142 0172-62-4202	明25. 7. 1	若山 一久	田中 文夫	6	1	7	1	13	1
42	本 郷 浪岡大字本郷字一本柳4	0172-62-3052 0172-62-3053	明26. 12. 22	浅利 徳幸	和田 可矢毅	6	1	7	1	4	
計						1,735	72	1,865	77	1,859	74

童 数										教 職 員 等 の 状 況																
4		5		6		特別支援		計		校 長		教 頭		教 諭			養 護 教 諭	栄 養 教 諭	事 務 職 員		学 校 栄 養 職 員	技 能 主 事	技 能 技 師	技 能 主 事 (調 理)	再 任 用	
児 童 数	学 級 数	児 童 数	学 級 数	児 童 数	学 級 数	児 童 数	学 級 数	児 童 数	学 級 数	男	女	男	女	計	男	女			計	男						女
41	2	40	1	45	2	9	2	240	11	1		1		13	2	11	1		1		1					
56	2	59	2	51	2	17	3	371	16	1		1		18	5	13	1		1	1			1			
23	1	12	1	20	1	3	2	102	8		1	1		8	2	6	1		1	1			1			
5		11	1	17	1	1	1	73	6	1		1		6	1	5	1		1		1				1	
82	3	96	3	91	3	32	5	545	23	1		1		26	7	19	2		2		2					
71	3	79	3	79	3	32	7	531	25		1	1		27	7	20	1		2	1	1			2		
119	4	118	4	132	4	11	2	699	25	1		1		29	7	22	2		1		1			2		
50	2	48	2	38	1	16	4	291	15		1	1		16	5	11	2		1		1			1		
40	2	37	1	36	1	12	2	208	9	1		1		11	3	8	1		1		1			2		
87	3	80	3	85	3	20	4	529	22	1		1		27	7	20	1		1		1			2		
41	2	39	1	41	2	10	3	239	13	1		1		13	4	9	1		1	1			1	1		
49	2	59	2	60	2	17	3	351	15	1		1		16	4	12	1		1		1			1		
69	3	62	2	82	3	13	3	436	19	1		1		21	6	15	1		1		1			2		
62	2	58	2	61	2	15	4	388	17	1		1		18	4	14	1	2	1		1	2	2			
28	1	17	1	27	1	4	2	166	9	1		1		9	4	5	1	1	1		1	1	1			
60	2	40	2	54	2	12	2	324	14	1		1		18	6	12	1		1		1			1		
15	1	19	1	13	1	5	2	103	8	1		1		9	3	6	1		1		1			1		
11	1	13	1	13	1			63	6	1		1		7	2	5	1		1	1				1		
12	1	10	1	11	1	2	1	52	6	1		1		7	2	5	1		1		1			1		
1,870	78	1,885	72	1,980	78	501	121	11,695	572	37	5	37	5	649(1)	180	469(1)	46	3	45	11	34	4	37	23	10	1

(2) 中学校

学校名	所在地	電話 FAX	創立 年月日	校長名	教頭名	生				
						1		2		
						生徒 数	学級 数	生徒 数	学級 数	
1	浪打	合浦一丁目11-10	741-6461 742-2554	昭23. 3. 31	近藤 鉄也	武井 まゆみ	64	2	72	3
2	佃	中佃二丁目7-1	742-4251 742-5090	昭40. 4. 1	笹 弘道	齊藤 忠	137	5	154	5
3	南	緑二丁目6-1	734-4164 734-4165	昭45. 4. 1	渡邊 諭	相馬 和実	196	6	206	7
4	古川	久須志二丁目9-1	776-4622 776-5125	昭22. 4. 21	澤田 孝頼	十川 和広	88	3	73	3
5	沖館	沖館五丁目19-1	781-0855 782-3909	昭22. 4. 21	藤田 孝仁	常田 隆幸	122	4	143	5
6	油川	羽白字沢田471	788-0428 788-0614	昭22. 4. 22	高屋 美穂	工藤 哲也	77	3	77	3
7	西	浪館字志田36	781-0611 781-0504	昭44. 4. 1	今別 幸司	三上 洋	163	5	174	6
8	東	八幡林字熊谷28	726-2135 726-2226	昭45. 4. 1	袴田 康夫	熊澤 健一	82	3	71	3
9	筒井	桜川八丁目15-1	741-7161 741-3220	昭22. 4. 21	山田 大介	佐藤 研	152	5	128	4
10	横内	四ッ石字里見64-6	738-2143 738-6343	昭22. 4. 20	横山 博	里村 裕歳	60	2	57	2
	分教室	合子沢字松森265	738-2054 738-2046	平11. 4. 1	横山 博	竹内 裕樹			1	
11	荒川	金浜字稲田107	739-2144 739-2149	昭22. 4. 1	長尾 信	山内 明人	25	1	40	1
	分教室	金浜字伊吹22-1	762-2551 762-2552	平24. 4. 1	長尾 信	栃丸 庄司				
12	新城	新城字平岡160-10	788-0715 788-0722	昭22. 4. 22	中村 薫	工藤 雅人	124	4	98	3
13	甲田	金沢三丁目11-1	776-7625 776-2990	昭35. 4. 1	大友 啓文	木村 文俊	114	4	116	4
14	浦町	勝田二丁目25-12	774-2231 774-2232	昭35. 4. 1	木村 信一	猪股 歳生	155	5	140	5
15	造道	岡造道二丁目14-1	741-3413 741-7742	昭35. 4. 1	佐保 美幸	松浦 巨樹	173	6	151	5
16	戸山	赤坂一丁目1-1	741-4384 741-4362	昭59. 4. 1	三橋 信子	横山 尚子	37	1	36	1
17	北	清水字浜元135-1	754-2002 754-2084	昭60. 4. 1	葛西 富生	加福 欣克	16	1	29	1
18	三内	三内字丸山108-4	781-0102 782-9073	昭60. 4. 1	黒丸 健吾	大野 将臣	122	4	112	4
19	浪岡	浪岡大字浪岡字稲盛1	0172-62-6111 0172-62-6114	昭51. 2. 10	櫻井 裕輝	村田 正茂	136	5	131	4
計							2,043	69	2,009	69

(令和4年5月1日現在)

徒 数						教 職 員 等 の 状 況																
3		特別支援		計		校 長		教 頭		教 諭			養 護 教 諭	栄 養 教 諭	事 務 職 員			学 校 栄 養 職 員	技 能 主 事	技 能 技 師	(技 能 調 理 主 事)	再 任 用
生 徒 数	学 級 数	生 徒 数	学 級 数	生 徒 数	学 級 数	男	女	男	女	計	男	女			計	男	女					
73	2	31	5	240	12	1			1	20	6	14	1		1		1		2			
130	4	17	3	438	17	1			1	26	12	14	1		1	1			1			
223	6	12	3	637	22	1			1	36	15	21	1		1	1			2			
88	3	6	2	255	11	1			1	22	12	10	1		1		1			2		
130	4	11	2	406	15	1			1	25	12	13	1		1	1			1			
79	2	12	4	245	12		1	1		18	9	9	1		1		1		2			
185	5	9	2	531	18	1			1	26	12	14	1		2		2		1			
93	3	3	2	249	11	1			1	18	12	6	1		2	1	1		1			
151	4	8	2	439	15	1			1	24	10	14	2		2		2		1	1		
49	2	5	2	171	8	1			1	14	6	8	1		1	1				1		
6	1			7	1				1	3	2	1										
36	1	3	2	104	5	1			1	8	5	3	1		1		1		1			1
		7	2	7	2				1	2	1	1										
128	4	14	3	364	14	1			1	24	9	15	2		1		1		2			
123	4	8	2	361	14	1			1	22	12	10	1		1	1			2			
139	4	17	3	451	17	1			1	29	15	14	1		2	1	1		1			
138	4	14	3	476	18		1	1		28	16	12	1		1	1			2			
51	2	5	2	129	6		1		1	13	7	6	1		1		1		1			
28	1			73	3	1			1	7	4	3	1		1		1		1			
111	3	9	2	354	13	1			1	24(1)	14	10(1)	1	1	1		1	2	1			1
138	4	6	2	411	15	1			1	25	15	10	2		2	1	1		1			
2,099	63	197	48	6,348	249	16	3	18	3	414(2)	206(1)	208(1)	22	1	24	9	15	2	23	4		2

※ 〱 は複式学級、()内は研究員・日本人学校派遣職員等(内数)

2 学校行事（予定）

(1) 小学校

- ◆体育デー 6/23（金）
- ◆連合音楽発表会 10/12（木）～13（金）
- ◆修了式 3/26（火）

No.	学校名	運動会	修学旅行	宿泊学習	遠足・校外学習					
					1年	2年	3年	4年	5年	6年
1	造道	5/28（日）	7/12（水）～7/14（金）	6/6（火）～6/7（水）	6/2	5/12	10/10	9/8	—	—
2	浪打	5/27（土）	9/3（日）～9/5（火）	6/14（水）～6/15（木）	—	—	—	—	—	—
3	佃	6/3（土）	7/12（水）～7/14（金）	9/4（月）～9/5（火）	—	—	—	—	—	—
4	合浦	5/28（日）	9/3（日）～9/5（火）	7/19（水）～7/20（木）	—	—	—	—	—	—
5	堤	5/27（土）	9/6（水）～9/8（金）	9/25（月）～9/26（火）	—	—	—	—	—	—
6	萁町	5/27（土）	7/5（水）～7/7（金）	10/24（火）～10/25（水）	—	—	—	—	—	—
7	橋本	5/27（土）			10/4 全校遠足（予定）					
8	浦町	5/28（日）	9/27（水）～9/29（金）	6/6（火）～6/7（水）	—	—	—	—	—	—
9	長島	5/27（土）	9/6（水）～9/8（金）	6/27（火）～6/28（水）	—	—	—	—	—	—
10	古川	5/27（土）	7/5（水）～7/7（金）	9/7（木）～9/8（金）	—	—	—	—	—	—
11	甲田	5/27（土）	7/6（木）～7/7（金）	9/6（水）～9/7（木）	—	—	—	—	—	—
12	千刈	5/27（土）	7/13（木）～7/15（土）	9/7（木）～9/8（金）	—	—	—	—	—	—
13	篠田	5/27（土）	7/17（月）～7/19（水）	9/5（火）～9/6（水）	—	—	—	—	—	—
14	沖館	5/25(木)～ 26(金)	7/3（月）～7/5（水）	6/8（木）～6/9（金）	6/13	7/11	9/26	9/1	—	—
15	油川	5/27（土）	9/20（水）～9/22（金）	6/15（木）～6/16（金）	—	—	—	—	—	—
16	三内	5/28（日）	7/6（木）～7/8（土）	7/12（水）～7/13（木）	—	—	—	—	—	—
17	金沢	5/27（土）	7/9（日）～7/11（火）	9/14（木）～9/15（金）	—	—	—	—	—	—
18	荒川	5/27（土）	7/7（金）～7/8（土）	6/27（火）～6/28（水）	—	—	—	—	—	—
19	高田	5/21（日）		7/4（火）～7/5（水）	—	—	—	—	—	—

(令和5年4月末現在)

学習発表会	スキー教室	卒業式	その他
10/28 (土)	未定	3/19 (火)	2学期制【前期終業式9/29、後期始業式10/2】
10/7 (土)	1/30・31(6年) 2/7・8・9(5年) 2/14・15・16(4年・特支)	3/19 (火)	2学期制【1学期終業式9/29、2学期始業式10/2】 10/7全校音楽集会
10/28 (土)	1/30(6年) 2/2(5年) 2/8(4年)	3/19 (火)	2学期制【前期終業式9/29、後期始業式10/2】
10/28 (土)	未定	3/15 (金)	2学期制【1学期終業式9/29、2学期始業式10/3】
10/28 (土)	未定	3/19 (火)	2学期制【1学期終業式9/29、2学期始業式10/2】
10/7 (土)	2/6・9	3/22 (金)	2学期制【1学期終業式9/15、2学期始業式9/19】
10/28 (土)	2/13	3/19 (火)	2学期制【1学期終業式10/6、2学期始業式10/10】
10/28 (土)	未定	3/19 (火)	2学期制【1学期終業式10/6、2学期始業式10/10】
10/28 (土)	2/9	3/19 (火)	2学期制【1学期終業式9/27、2学期始業式10/2】 秋季休業日(9/28～9/29)
10/28 (土)	未定	3/19 (火)	2学期制【前期終業式9/29、後期始業式10/2】
10/28 (土)	未定	3/19 (火)	2学期制【前期終業式9/29、後期始業式10/2】
10/28 (土)	2/9	3/19 (火)	2学期制【1学期終業式9/29、2学期始業式10/2】
10/28 (土)	2/9	3/19 (火)	2学期制【前期終業式9/22、後期始業式9/25】
10/28 (土)	未定	3/19 (火)	2学期制【前期終業式9/15、後期始業式9/19】
10/28 (土)	2/16(4年) 2/9(5年) 2/2(6年)	3/19 (火)	2学期制【前期終業式9/29、後期始業式10/2】
10/28 (土)	未定	3/19 (火)	2学期制【前期終業式10/6、後期始業式10/10】
10/28 (土)	2/7(4年) 1/31(5年) 1/26(6年)	3/19 (火)	2学期制【前期終業式9/29、後期始業式10/2】
10/21 (土)	未定	3/19 (火)	2学期制【1学期終業式10/6、2学期始業式10/10】
10/7 (土)	2/9	3/15 (金)	2学期制【前期終業式9/29、後期始業式10/2】

No.	学校名	運動会	修学旅行	宿泊学習	遠足・校外学習					
					1年	2年	3年	4年	5年	6年
20	東陽	5/21 (日)	9/13 (水) ~ 9/15 (金)	7/13 (木) ~ 7/14 (金)	-	-	-	-	-	-
21	原別	5/27 (土)	9/13 (水) ~ 9/15 (金)	6/26 (月) ~ 6/27 (火)	-	-	-	-	-	-
22	浜館	5/27 (土)	7/18 (火) ~ 7/20 (木)	7/5 (水) ~ 7/6 (木)	-	-	-	-	-	-
23	筒井	5/27 (土)	7/9 (日) ~ 7/11 (火)	9/11 (月) ~ 9/12 (火)	-	-	-	-	-	-
24	横内	5/27 (土)	7/9 (日) ~ 7/11 (火)	5/10 (水) ~ 5/11 (木)	-	-	-	-	-	-
25	新城	5/27 (土)	9/6 (水) ~ 9/8 (金)	6/14 (水) ~ 6/15 (木)	-	-	-	-	-	-
26	北	5/27 (土)	8/30 (水) ~ 9/1 (金)	6/7 (水) ~ 6/8 (木)	-	-	-	-	-	-
27	野内	5/21 (日)	9/20 (水) ~ 9/22 (金)	7/13 (木) ~ 7/14 (金)	-	-	-	-	-	-
28	浜田	5/20 (土)	7/9 (日) ~ 7/11 (火)	7/3 (月) ~ 7/4 (火)	-	-	-	-	-	-
29	小柳	5/27 (土)	7/6 (木) ~ 7/8 (土)	6/5 (月) ~ 6/6 (火)	-	-	-	-	-	-
30	泉川	5/20 (土)	9/4 (月) ~ 9/6 (水)	6/12 (月) ~ 6/13 (火)	-	-	-	-	-	-
31	浪館	5/21 (日)	7/2 (日) ~ 7/4 (火)	9/6 (水) ~ 9/7 (木)	6/20	6/2	10/6	6/16	-	-
32	幸畑	5/27 (土)	7/17 (月) ~ 7/19 (水)	9/7 (水) ~ 9/8 (木)	6/7	-	-	6/6	-	-
33	大野	5/21 (日)	7/12 (水) ~ 7/14 (金)	5/29 (月) ~ 5/30 (火)	-	-	-	-	-	-
34	戸山西	5/27 (土)	9/27 (水) ~ 9/29 (金)	11/1 (水) ~ 11/2 (木)	6/30	6/9	10/3	9/1	-	-
35	筒井南	5/27 (土)	7/12 (水) ~ 7/14 (金)	6/13 (火) ~ 6/14 (水)	-	-	-	-	-	-
36	新城中央	5/28 (日)	7/13 (木) ~ 7/15 (土)	6/13 (月) ~ 6/14 (火)	-	7/13	-	-	-	-
37	三内西	5/20 (土)	9/10 (日) ~ 9/12 (火)	5/31 (水) ~ 6/1 (木)	6/9	-	11/8	6/2	-	4/21
38	浪岡南	5/27 (土)	7/17 (月) ~ 7/19 (水)	7/11 (火) ~ 7/12 (水)	7/7	6/16	9/1	8/31	11/4	11/1
39	浪岡北	5/27 (土)	7/2 (日) ~ 7/4 (火)	7/10 (月) ~ 7/11 (火)	6/22	5/30 10/26	5/26 9/8 11/1	6/29 9/28	5/25 11/17	-
40	女鹿沢	5/28 (日)	9/12 (火) ~ 9/14 (木)	7/11 (火) ~ 7/12 (水)	6/6	6/21	9/6	6/9	9/8	6/12
41	浪岡野沢	5/28 (日)	9/6 (水) ~ 9/8 (金)	7/10 (月) ~ 7/11 (火)	6/14	9/14	6/6 9/20	6/27 9/13 12/6	10/25 12/6	6/2
42	本郷	5/21 (日)	6/7 (水) ~ 6/9 (金)	7/11 (火) ~ 7/12 (水)	7/7	6/16	9/1	8/31	11/14	-

(令和5年4月末現在)

学習発表会	スキー教室	卒業式	その他
10/28 (土)	未定	3/19 (火)	2学期制【前期終業式9/29、後期始業式10/2】
10/28 (土)	未定	3/19 (火)	2学期制【前期終業式9/29、後期始業式10/2】
10/14 (土)	未定	3/19 (火)	2学期制【1学期終業式10/6、2学期始業式10/10】
10/28 (土)	未定	3/19 (火)	2学期制【1学期終業式10/6、2学期始業式10/10】
10/28 (土)	1/26(6年) 2/9(4・5年)	3/19 (火)	2学期制【前期終業式9/29、後期始業式10/2】
10/28 (土)	未定	3/19 (火)	2学期制【前期終業式9/29、後期始業式10/2】
10/29 (日)	未定	3/19 (火)	2学期制【前期終業式9/29、後期始業式10/2】
10/20 (金)	2/16	3/19 (火)	2学期制【前期終業式9/29、後期始業式10/2】
10/28 (土)	未定	3/19 (火)	2学期制【1学期終業式9/22、2学期始業式9/25】
10/28 (土)	1/31(6年) 2/7(5年) 2/16(4年)	3/16 (土)	2学期制【1学期終業式9/29、2学期始業式10/3】
10/28 (土)	未定	3/19 (火)	2学期制【1学期終業式9/22、2学期始業式9/25】
10/28 (土)	1/31(6年) 2/9(5年) 2/14(4年)	3/19 (火)	2学期制【1学期終業式9/29、2学期始業式10/2】
10/28 (土)	2/9 (4~6年)	3/22 (金)	2学期制【1学期終業式9/29、2学期始業式10/2】
10/28 (土)	未定	3/19 (火)	2学期制【前期終業式9/29、後期始業式10/2】
10/28 (土)	1/26(6年) 2/7(4・5年)	3/19 (火)	2学期制【前期終業式9/15、後期始業式9/19】
10/28 (土)	未定	3/19 (火)	2学期制【前期終業式10/6、後期始業式10/10】
10/28 (土)	2/2 (4~6年)	3/17 (金)	2学期制【前期終業式9/29、後期始業式10/2】
10/1 (日)	2/2	3/17 (金)	2学期制【前期終業式10/6、後期始業式10/10】
10/7 (土)	2/10(4~6年)	3/19 (火)	2学期制【前期終業式9/22、後期始業式9/25】
10/14 (土)	1/30(6年) 2/6(4・5年)	3/19 (火)	2学期制【前期終業式9/29、後期始業式10/3】
11/18 (土)	2/15	3/19 (火)	2学期制【1学期終業式9/29、2学期始業式10/3】
11/25 (土)	2/7	3/19 (火)	2学期制【1学期終業式10/6、2学期始業式10/10】
11/11 (土)	2/9 (3~6年)	3/19 (火)	2学期制【1学期終業式9/15、2学期始業式9/19】

(令和5年4月末現在)

冬季休業中の授業日							文化祭	卒業式	その他
12/25	12/26	12/27	1/9	1/10	1/11	1/12			
			休	休			10/21 (土) ~ 10/22 (日)	3/12 (火)	2学期制 前期終業式9/29(金) 後期始業式10/2(木)
			休	休			10/21 (土) ~ 10/22 (日)	3/12 (火)	2学期制 前期終業式9/29(金) 後期始業式10/2(木)
休	休		休	休			10/21 (土) ~ 10/22 (日)	3/12 (火)	2学期制 前期終業式9/29(金) 後期始業式10/2(木)
			休	休	休		10/21 (土) ~ 10/22 (日)	3/12 (火)	3学期制
休	休						10/21 (土) ~ 10/22 (日)	3/12 (火)	3学期制
			休	休	休		10/21 (土) ~ 10/22 (日)	3/12 (火)	3学期制
			休	休			10/21 (土) ~ 10/22 (日)	3/12 (火)	2学期制 前期終了日9/30(金) 後期開始日10/3(月)
			休				10/21 (土) ~ 10/22 (日)	3/12 (火)	2学期制 前期終業式9/29(金) 後期始業式10/2(木)
休			休	休			10/21 (土) ~ 10/22 (日)	3/12 (火)	3学期制
			休	休	休	休	10/21 (土) ~ 10/22 (日)	3/12 (火)	10/21(土)は横中祭予行・準備 3学期制
			休	休			10/28 (土)	3/8 (金)	臨海学校 7/26(水)~7/28(金) 炊事遠足 6/8(木) 北奥羽スポーツ交歓会(秋田)9/13(水) 3学期制
			休	休			10/21 (土) ~ 10/22 (日)	3/12 (火)	2学期制 前期終業式9/29(金) 後期始業式10/2(木)
							10/7 (土)	3/8 (金)	社会体験学習7/11(火) 3学期制
			休	休	休		10/21 (土) ~ 10/22 (日)	3/12 (火)	2学期制 前期終業式9/29(金) 後期始業式10/2(木)
			休	休	休		10/21 (土) ~ 10/22 (日)	3/12 (火)	2学期制 前期終業式9/29(金) 後期始業式10/2(木)
休	休		休	休			10/21 (土) ~ 10/22 (日)	3/12 (火)	3学期制
休	休		休	休			10/21 (土) ~ 10/22 (日)	3/12 (火)	2学期制 前期終業式9/29(金) 後期始業式10/2(木)
休	休		休	休	休		10/21 (土) ~ 10/22 (日)	3/12 (火)	2学期制 前期終業式9/21(木) 後期始業式9/26(火) 創立40周年式典10/21(土)
			休	休			10/21 (土) ~ 10/22 (日)	3/12 (火)	2学期制 前期終業式9/29(金) 後期始業式10/2(月) 10/21(土)は北中祭りハール
			休	休			10/21 (土) ~ 10/22 (日)	3/12 (火)	2学期制 前期終業式10/6(金) 後期始業式10/10(火)
休	休	休	休	休	休	休	10/21 (土) ~ 10/22 (日)	3/12 (火)	2学期制 前期終業式9/29(金) 後期始業式10/2(月)

3 学校施設

(1) 小学校

学校名	区分	校舎建設年度	標準学級数	実学級数	特別支援学級数 (内数)	保有教室数													保有		
						普通教室	特別教室	特別教室の内訳										外国語	鉄骨造その他	木造	
								理科	生活	音楽	図工・工作	家庭	視聴覚	コンピュータ	図書室	特別活動	教育相談				造ク
1	造道	昭50	16	17	3	17	19	2	2	2	1	1		1	1	7	1	1	6,121	40	
2	浪打	平2	15	15	5	15	19	1	1	2		1		1	1	12			6,320		
3	佃	昭54	18	20	3	20	15	2		2	2	1	1	1	1	3	2		7,225	38	
4	合浦	平10	8	8	2	8	7	1		1	1	1		1	1		1		3,187		33
5	堤	昭60	16	17	3	17	7	1		1		1		1	1	1	1		4,711	39	
6	荻町	昭56	5	5	2	5	14	1	1	1	1	1		1	1	6	1		3,485		50
7	橋本	昭48	5	5	2	5	18	1		1	1	1		1	1	12			4,295		15
8	浦町	昭59	12	12	2	12	12	1	1	1	1	1		1	1	5			4,972	3	33
9	長島	昭50	8	8	2	8	34	2	1	2	2	2	1	1	2	21			5,753	32	
10	古川	平7	9	9	3	9	7	1		1	1	1	1	1					3,631		33
11	甲田	昭55	8	8	3	8	15	1		1		1		1	1	9	1		4,770		
12	千刈	昭56	12	12	2	12	19	1		1	1	1	1	1	1	11	1		6,613		
13	篠田	昭63	18	21	5	21	7	1		1	1	1		1	1		1		5,144		38
14	沖館	昭45	20	21	3	21	21	2	1	2	2	1		1	2	10			7,264	15	
15	油川	昭57	16	20	4	20	22	2		2	2	1	1	1	1	11	1		7,596	14	66
16	三内	昭43	14	14	2	14	18	2		1	1	1		1	1	10	1		5,092		
17	金沢	平25	21	23	5	23	12	1		1	1	1	1	1	1	3	2		6,662	50	
18	荒川	昭63	9	9	3	9	9	1		1	1			1	1	4			3,833		53
	分教室		1	1	1	1	2				1					1					
19	高田	昭50	5	5	2	5	6	1		1		1		1	1	1			63	1,601	
20	東陽	平15	7	7	2	7	8	1		1	1	1		1	1	2			3,310		36
21	原別	昭53	12	15	3	15	15	2		1	1	1		1	1	7	1		5,026		20
22	浜館	昭56	18	12	3	12	11	1	1	1	1	1		1	1	2	2		3,872	7	27
23	筒井	昭44	12	21	4	21	8	1		1		1		1	1	2	1		4,385	17	

※ 荒川小学校分教室は、旧金浜小学校の施設の一部を使用しています。

(令和5年5月1日現在)

建物面積 (㎡)					保有校地面積 (㎡)				暖房		トイレ	プール	耐震関係		階数	
計	屋内運動場				建物敷地	運動場	その他の校	計	校舎	屋内運動場			建設年度	診断年度	耐震化完了年度	校舎
	鉄筋コンクリート造	鉄骨造その他	木造	計												
6,161	64	1,080		1,144	8,067	7,718		15,785	セク	遠赤	水洗(公)		H19	H22	4	2
6,320	1,237			1,237	7,660	4,622		12,282	ガス		水洗(公)		/	/	4	2
7,263	1,268			1,268	7,217	7,328		14,545	セク		水洗(公)		H21	H22	4	2
3,220	859			859	5,564	5,760		11,324	ガス		水洗(公)		/	/	3	2
4,750	1,200			1,200	8,694	8,474	2,580	19,748	温水		水洗(公)		H18	H20	3	2
3,535	1,168			1,168	3,797	4,004		7,801	温水		水洗(公)		H21	H22	4	2
4,310	36	1,110		1,146	7,054	6,172		13,226	セク	遠赤	水洗(公)		H21	H23	3	2
5,008	1,114			1,114	8,564	11,034		19,598	温水		水洗(公)		/	/	3	2
5,785	13	1,096		1,109	5,365	5,200		10,565	セク	遠赤	水洗(公)		H21	H23	4	2
3,664	1,004			1,004	5,728	5,294		11,022	温水		水洗(公)		/	/	4	1
4,770	34	1,122		1,156	6,775	6,555		13,330	温水		水洗(公)		H21	H23	4	2
6,613	52	1,126		1,178	8,535	5,138		13,673	温水		水洗(公)		H21	H23	4	2
5,182	1,182			1,182	5,210	5,546	795	11,551	温水		水洗(公)	昭54	/	/	4	2
7,279	11	1,130		1,141	5,811	3,405		9,216	FF		水洗(公)		H21	H22	4	2
7,676	29	1,130		1,159	10,107	14,796		24,903	FF		水洗(公)	昭44	/	/	4	2
5,092	12	1,062		1,074	11,526	8,024	281	19,831	セク	遠赤	水洗(公)	昭49	H21	H22	3	2
6,712		1,240		1,240	11,769	8,070		19,839	FF	遠赤	水洗(公)		H20	H25	3	2
3,886	1,222			1,222	8,919	10,115		19,034	温水		水洗(浄)		/	/	3	2
1,664		610		610	5,872	4,908		10,780	ス	遠赤	水洗(農)	昭52	H21	H22	2	2
3,346	933			933	3,706	5,789	3,141	12,636	FF	遠赤	水洗(公)		/	/	3	2
5,046		1,123		1,123	9,514	14,353	1,222	25,089	セク	遠赤	水洗(公)		H16	H18	3	2
3,906	51	713		764	7,730	7,227	1,464	16,421	温水		水洗(浄)	昭43	H21	H22	3	2
4,402		1,060		1,060	7,104	5,533		12,637	セク	遠赤	水洗(公)		H21	H22	3	2

※ () 内は借用部分

〈凡例〉 【耐震】 耐震化完了年度は、校舎及び屋内運動場の耐震化が完了した年度を記入。
耐震診断対象外 (昭和56年6月以降建設建物)

【暖房】セクー セクショナルボイラー 【トイレ】 公ー 公共下水道
温水ー 温水ボイラー 農ー 農業集落排水
スー 灯油ストーブ 浄ー 浄化槽
ガスー ガスストーブ
FFー FF式石油ストーブ
遠赤ー 遠赤外線放射暖房機

学校名	区分	校舎建設年度	標準学級数	実学級数	特別支援学級数 (内数)	保有教室数													保有校			
						普通教室	特別教室	特別教室の内訳										外国語	鉄筋コンクリート造	鉄骨造その他	木造	
								理科	生活	音楽	図工・工作	家庭	視聴覚	コンピュータ	図書室	特別活動	教育相談					
24	横内	昭45	12	11	2	11	15	1	1	1	1	1	1	1	1	1	6	1		4,389		7
	分教室		1	1																		
25	新城	平19	15	16	3	16	12	1		2	1	1	1	1	1	1	3	1		6,211	94	
26	北	平12	8	8	2	8	7	1		1	1	1		1	1			1		3,468		36
27	野内	昭47	6	6	1	6	7	1		1	1	1		1	1	1				1,808	437	
28	浜田	昭46	23	23	5	23	12	1		1	1	1		1	1	6				5,036		33
29	小柳	平30	23	25	7	25	12	1	1	1	1	1	1	1	1	2	2			6,075	120	
30	泉川	昭49	24	25	2	25	11	1		2		1	1	1	1	3	1			5,156	5	5
31	浪館	昭53	15	15	4	15	18	2		2	1	1		1	2	8	1			5,931	40	
32	幸畑	昭53	9	9	2	9	22	1	1	2	1	1	1	1	1	13				5,572	49	
33	大野	昭54	21	22	4	22	12	2	1	1	1	1		1	2	2	1			5,339	40	
34	戸山西	昭55	13	13	3	13	18	2	2	2	1	1	1		1	7	1			6,867	51	33
35	筒井南	昭58	15	15	3	15	12	2		2	1	1		1	1	3	1			5,457		40
36	新城中央	昭59	17	19	3	19	13	1		1	1	1		1	1	6	1			6,000	13	15
37	三内西	昭59	17	17	4	17	8	1	1	1	1	1		1	1	1				4,951		
38	浪岡南	昭54	9	9	2	9	18	1	2	2	1	1		1	1	7	2			5,905		70
39	浪岡北	昭54	13	14	2	14	17	1		2	1	1		1	1	9	1			6,068		70
40	女鹿沢	平12	8	8	2	8	12	1		1	1	1		1	1	6				3,471	11	70
41	浪岡野沢	平8	6	6		6	9	1		1	1	1		1	1	2	1			2,726		89
42	本郷	平元	6	6	1	6	8	1		1	1	1		1	1	1	1			2,391		80
合計			546	573	121	572	568	53	17	56	41	42	12	41	46	226	33	1		206,151	2,716	952

※ 横内小学校分教室は、青森県子ども自立センターみらいの施設の一部を使用しています。

建物面積 (㎡)					保有校地面積 (㎡)				暖房			プール	耐震関係		階数	
計	屋内運動場				建物敷地	運動場	その他の校	計	校舎	屋内運動場	トイレ		建設年度	診断年度	耐震化完了年度	校舎
	リ	鉄	鉄	木								計				
	ー	骨	造													
	筋	造	造													
	コン	その	他													
	ト	他														
	ン	の														
	造	校														
	ク	校														
4,396	1,239	68		1,307	12,621	9,254		21,875	温水	遠赤	水洗(浄)		H20	H24	3	2
6,305	1,197			1,197	11,727	9,062		20,789	FF	遠赤	水洗(公)				3	2
3,504	923			923	6,441	6,914		13,355	FF	遠赤	水洗(浄)				3	2
2,245	13	746		759	4,690	9,860	606	15,156	温水		水洗(公)	昭50	H21	H22	2	2
5,069		1,068		1,068	12,753	10,313	533	23,599	温水	遠赤	水洗(公)		H18	H20	3	2
6,195	1,324			1,324	14,782	9,602		24,384	ガス	遠赤	水洗(公)		H18	H30	3	2
5,166		1,084		1,084	9,113	13,610	505	23,228	セク	遠赤	水洗(公)		H19	H22	3	2
5,971		1,125		1,125	7,985	9,399	606	17,990	FF	遠赤	水洗(公)		H14	H16	4	2
5,621		1,118		1,118	11,145	9,739	1,623	22,507	セク	遠赤	水洗(公)	昭56	H15	H17	3	2
5,379		1,129		1,129	8,689	12,664		21,353	セク	遠赤	水洗(公)	昭57	H17	H19	3	2
6,951	66	1,137		1,203	10,591	11,368	334	22,293	温水	遠赤	水洗(公)	平5	H21	H22	4	2
5,497	11	1,173		1,184	10,566	12,915	1,260	24,741	温水		水洗(公)	昭61			3	2
6,028		1,123		1,123	10,770	12,544	7,207	30,521	温水		水洗(浄)				3	2
4,951	1,203			1,203	9,979	(10,844) 7,576		(10,844) 17,555	温水		水洗(浄)				3	2
5,975	21	1,109		1,130	19,070	18,930		38,000	セク	温水	水洗(公)	昭58	H21	H22	2	2
6,138		1,084		1,084	15,070	14,930		30,000	セク	温水	水洗(公)	昭58	H21	H22	2	2
3,552		967		967	11,135	14,486		25,621	温水	温水	水洗(浄)	平4			2	2
2,815		862		862	11,956	16,500	1,920	30,376	温水	温水	水洗(農)	平9			2	1
2,471	38	747		785	9,410	14,770		24,180	FF	遠赤	水洗(公)	平2			2	1
209,819	17,524	28,142	0	45,666	378,781	(10,844) 389,501	24,077	(10,844) 792,359								

※ () 内は借用部分

〈凡例〉 【耐震】 耐震化完了年度は、校舎及び屋内運動場の耐震化が完了した年度を記入。
耐震診断対象外（昭和56年6月以降建設建物）

【暖房】 セクー セクショナルボイラー 【トイレ】 公ー 公共下水道
温水ー 温水ボイラー 農ー 農業集落排水
スー 灯油ストーブ 浄ー 浄化槽
ガスー ガスストーブ
FFー FF式石油ストーブ
遠赤ー 遠赤外線放射暖房機

(2) 中学校

学校名	区分	校舎建設年度	標準学級数	実学級数	特別支援学級数 (内数)	保 有 教 室 数													保 有 建 物			
						普通教室	特別教室	特 別 教 室 の 内 訳										進路指導料	鉄筋コンクリート造	鉄骨造その他	木造	
								理 科	音 楽	美 術	技 術	家 庭	外 語	視 聴 覚	コ ン ピ ユ ー タ	図 書 室	特 別 活 動					教 育 相 談
1	浪打	平7	11	12	5	12	22	2	2	1	2	2		1	1	1	7	2	1	6,702	26	33
2	佃	平14	15	17	3	17	18	2	2	1	1	2		1	1	1	5	2		7,688		38
3	南	昭45	20	22	3	22	13	2	2	1	1	2			1	1	2	1		5,660	32	
4	古川	昭47	10	11	2	11	28	3	2	2	2	2		1		1	14	1		6,128	314	47
5	沖館	昭58	14	15	2	15	21	2	2	1	2	2		1	1	1	7	2		7,340		
6	油川	昭52	10	12	4	12	16	2	2	1	2	2				1	5	1		5,336	39	
7	西	令2	17	18	2	18	17	2	1	1	1	2		1	1	1	4	3		7,874		66
8	東	平25	10	11	2	11	17	2	1	1	1	2		1	1	1	5	1	1	5,446		70
9	筒井	昭53	14	15	2	15	27	2	2	2	2	2		1		2	12	2		6,647	58	101
10	横内	昭55	8	8	2	8	19	2	2	1	2	2			1	1	6	2		6,328	60	
	分教室		1	1		1																
11	荒川	平13	5	5	2	5	12	1	1	1	1	1		1	1	1	3	1		4,068	5	
	分教室		2	2	2	2	6	1	1		1			1		1	1					
12	新城	平20	14	14	3	14	19	2	2	2	1	2		1	1	1	6	1		7,498		33
13	甲田	平6	12	14	2	14	21	2	2	2	2	2		1	1	1	6	2		7,196		40
14	浦町	平8	15	17	3	17	26	2	2	2	2	2			1	1	11	3		7,404		33
15	造道	平4	16	18	3	18	23	2	2	2	2	2		1	1	1	7	3		8,318		33
16	戸山	昭58	6	6	2	6	22	2	2	1	2	2				1	11	1		6,470	82	94
17	北	昭59	3	3		3	18	1	1	1	2	2		1	1	1	7	1		4,136		58
18	三内	昭59	12	13	2	13	23	2	2	1	2	2			1	1	10	2		7,208		
19	浪岡	昭49	14	15	2	15	24	3	2	2	2	2		1	1	1	7	2	1	8,866	58	73
合計			229	249	48	249	392	39	35	26	33	37	0	14	15	21	136	33	3	126,313	674	719

※ 横内中学校分教室は、青森県子ども自立センターみらいの施設の一部を使用しています。

※ 荒川中学校分教室は、旧金浜小学校の施設の一部を使用しています。

(令和5年5月1日現在)

面積 (㎡)					保有校地面積 (㎡)				暖房		トイレ	プール	耐震関係		階数	
舎	屋内運動場			計	建物敷地	運動場	その他の校	計	校舎	屋内運動場			建設年度	診断年度	耐震化完了年度	校舎
計	リ鉄 筋 コン トシ 造ク	鉄 骨 造 その 他	木 造													
6,761	1,589			1,589	9,469	9,649		19,118	ガス		水洗(公)				4	2
7,726	1,762			1,762	9,620	12,340		21,960	ガス	遠赤	水洗(公)				4	2
5,692		1,453		1,453	14,426	13,353		27,779	温水	遠赤	水洗(公)		H20	H22	3	2
6,489		1,353		1,353	14,208	12,309		26,517	セク		水洗(公)	昭54	H19	H21	3	2
7,340	32	1,376		1,408	8,105	12,019		20,124	温水		水洗(公)				4	2
5,375	57	1,353		1,410	(9,587) 1,772	(9,911) 1,805		(19,498) 3,577	温水		水洗(公)		H21	H22	4	2
7,940		1,329		1,329	19,506	3,827		23,333	FF	遠赤	水洗(公)				3	2
5,516	14	1,590		1,604	12,504	10,782		23,286	FF	遠赤	水洗(農)		H20	H25	4	2
6,806	1,564	48		1,612	20,063	9,918		29,981	セク	遠赤	水洗(公)		H20 H21	H24	3	2
6,388		1,377		1,377	13,341	11,876	2,085	27,302	温水	遠赤	水洗(浄)	平元	H20	H22	4	2
4,073	1,433			1,433	7,137	10,605	(1,800)	(1,800) 17,742	FF	遠赤	水洗(浄)				3	2
7,531	1,685			1,685	11,584	10,736		22,320	FF	遠赤	水洗(浄)				4	2
7,236	1,897			1,897	10,397	10,660		21,057	FF		水洗(公)				4	3
7,437	1,578	114		1,692	8,787	11,503		20,290	ガス		水洗(公)				4	2
8,351	1,829			1,829	9,433	11,592		21,025	ガス		水洗(公)				4	2
6,646	80	1,367		1,447	13,340	14,983	4,385	32,708	温水		水洗(公)	昭62			3	2
4,194	34	1,375		1,409	4,730	19,611		24,341	温水		水洗(浄)				4	2
7,208	1,400			1,400	9,694	(9,835) 8,865		(9,835) 18,559	温水		水洗(浄)				3	2
8,997		1,075		1,075	21,555	18,429	2,232	42,216	温水	FF	水洗(公)		H16 H20	H22	3	1
127,706	14,954	13,810	0	28,764	(9,587) 219,671	(19,746) 214,862	(1,800) 8,702	(31,133) 443,235								

※ () 内は借用部分

〈凡例〉 【耐震】 耐震化完了年度は、校舎及び屋内運動場の耐震化が完了した年度を記入。
耐震診断対象外（昭和56年6月以降建設建物）

【暖房】 セクー セクショナルボイラー
温水ー 温水ボイラー
スー 灯油ストーブ
ガスー ガスストーブ
FFー FF式石油ストーブ
遠赤ー 遠赤外線放射暖房機

【トイレ】 公ー 公共下水道
農ー 農業集落排水
浄ー 浄化槽

4 学校プール

(1) 小学校

(令和5年5月1日現在)

No.	学校名	建設年度	構造	規模
1	篠田	昭和54年	プレストレストコンクリート	200㎡(20m×10m) 5コース
2	幸畑	昭和56年	プレストレストコンクリート	200㎡(20m×10m) 5コース
3	大野	昭和57年	プレストレストコンクリート	200㎡(25m×8m) 4コース
4	浪岡南	昭和58年	プレストレストコンクリート	400㎡(25m×16m) 7コース
5	浪岡北	昭和58年	プレストレストコンクリート	400㎡(25m×16m) 7コース
6	女鹿沢	平成4年	ア ル ミ	225㎡(25m×9m) 5コース
7	戸山西	平成5年	ス テ ン レ ス	250㎡(25m×10m) 5コース
8	浪岡野沢	平成9年	F R P	225㎡(25m×9m) 5コース

(2) 中学校

(令和5年5月1日現在)

No.	学校名	建設年度	構造	規模
1	戸山	昭和62年	F R P	250㎡(25m×10m) 5コース

5 市費負担学校職員配置基準

(1) 養護職員

原則として養護教諭（県費負担教職員）の配置されていない学校に1人配置する。

(2) 技能主事・技能技師

区 分	学級数	配置人数
小・中学校	1 ～ 9	1
	10 ～ 22	2
	23 以上	3

6 県費負担教職員（教諭）の構成（令和5年5月1日現在）

性別構成

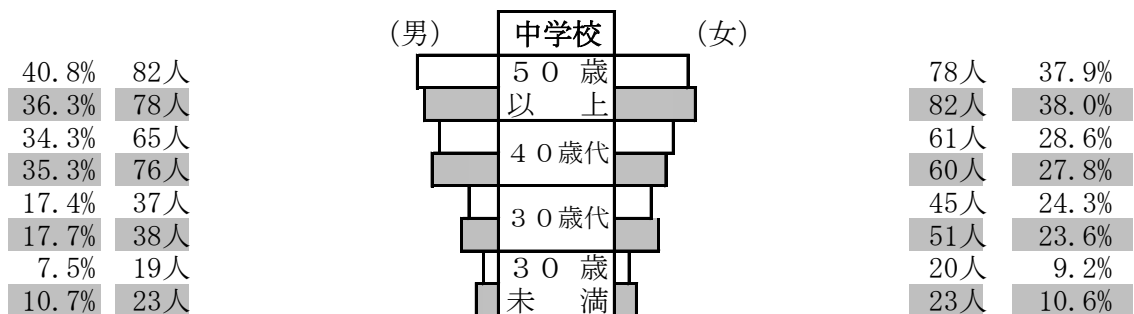
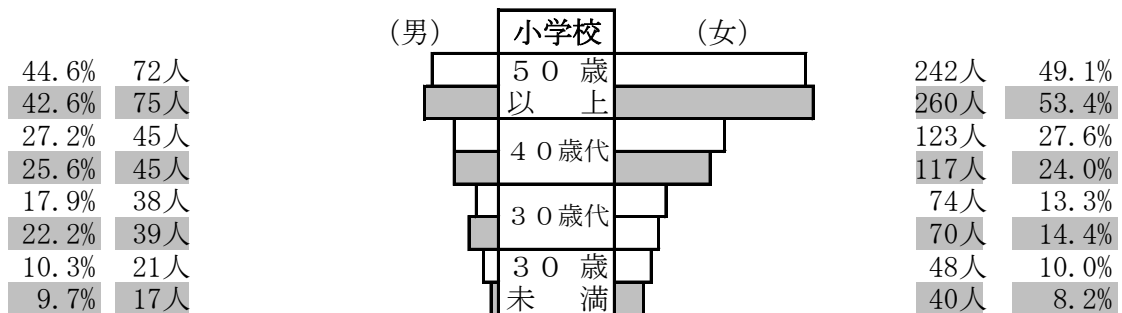
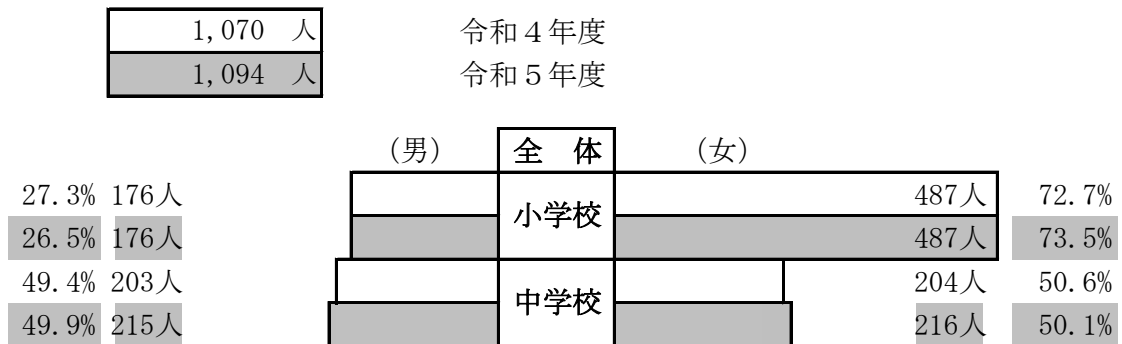

7 学校規模

(1) 小学校

(単位：校)

年度 学級数	H30	R1	R2	R3	R4	R5
～ 6	10	7	4	4	5	6
7～11	8	11	12	13	12	11
12～18	19	18	19	17	15	14
19～24	5	7	6	8	9	9
25～30	3	2	2	1	1	2
計	45	45	43	43	42	42

(2) 中学校

(単位：校)

年度 学級数	H30	R1	R2	R3	R4	R5
～ 6	1	1	2	2	1	2
7～11	6	6	6	6	7	4
12～18	11	11	9	9	9	12
19～24	1	1	2	2	2	1
計	19	19	19	19	19	19

※ 学級数には、横内小学校、横内中学校、荒川小学校及び荒川中学校の分教室を含みます。

8 建物構造別分類

(単位：㎡)

小学校 校舎 209,819㎡
S=2,716(1.3%) W=952(0.5%)

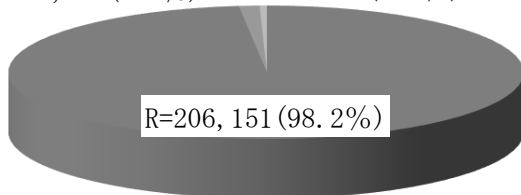

中学校 校舎 127,810㎡
S=719(0.6%) W=674(0.5%)

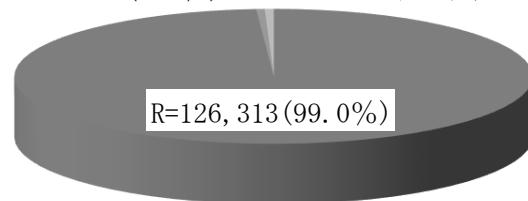

小学校 屋内運動場 45,666㎡
W=0(0.0%)

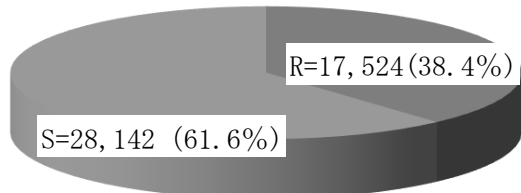

中学校 屋内運動場 28,764㎡
W=0(0.0%)

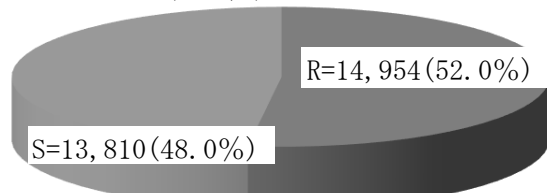

〈凡例〉

R・・・鉄筋コンクリート造
S・・・鉄骨造
W・・・木造

9 小・中学校の耐震化の取組み状況について

(R5.5.1時点)

耐震診断実施校

(単位：校)

▼小学校

学校名	耐震化状況	
	校舎	屋内運動場
1 造道小学校	○	○
2 佃小学校	○	—
3 堤小学校	○	—
4 荻町小学校	○	—
5 橋本小学校	○	○
6 長島小学校	○	○
7 甲田小学校	○	—
8 千刈小学校	○	—
9 沖館小学校	○	◎
10 三内小学校	○	○
11 金沢小学校	※	○
12 高田小学校	◎	○
13 原別小学校	◎	○
14 浜館小学校	○	—
15 筒井小学校	○	○
16 横内小学校	○	※
17 野内小学校	○	—
18 浜田小学校	○	◎
19 小柳小小学校	※	※
20 泉川小学校	○	○
21 浪館小学校	◎	○
22 幸畑小学校	○	○
23 大野小学校	◎	○
24 戸山西小学校	○	○
25 浪岡南小学校	○	○
26 浪岡北小学校	○	○

▼中学校

学校名	耐震化状況	
	校舎	屋内運動場
1 南中学校	○	○
2 古川中学校	○	○
3 油川中学校	○	◎
4 西中学校	※	○
5 東中学校	※	○
6 筒井中学校	○	※
7 横内中学校	◎	○
8 浪岡中学校	○	○

【凡例】

- : 新耐震基準(昭和56年6月以降)で建設された建物
(耐震診断の対象外となります)
- ◎ : 耐震診断の結果がOKと判定された建物
- : 平成30年度までに耐震化が完了した建物
- △ : 現在、耐震化に着手している建物
- × : 耐震化未実施の建物
- ※ : 改築(耐震診断後の改築)

状況	表中の記号	小学校		中学校		計
		校舎	屋内運動場	校舎	屋内運動場	
耐震診断実施		26	19	8	8	61
新耐震基準	—	0	7	0	0	7
判定結果がOK	◎	4	2	1	1	8
耐震化が必要		22	17	7	7	53
H30までに完了	○	20	15	5	6	46
現在、耐震化中	△	0	0	0	0	0
耐震化未実施	×	0	0	0	0	0
診断後の改築	※	2	2	2	1	7

※以下の学校は、校舎、屋内運動場ともに、新耐震基準(昭和56年6月以降)で建設された建物であり、耐震診断の対象外となります。

【小学校(16校)】

浪打小学校、合浦小学校、浦町小学校、古川小学校、篠田小学校、油川小学校、荒川小学校、東陽小学校、新城小学校、北小学校、筒井南小学校、新城中央小学校、三内西小学校、女鹿沢小学校、浪岡野沢小学校、本郷小学校

【中学校(11校)】

浪打中学校、佃中学校、沖館中学校、荒川中学校、新城中学校、甲田中学校、浦町中学校、造道中学校、戸山中学校、北中学校、三内中学校

《 青森市の学校耐震化率 100% 》

小学校 100%

中学校 100%

※各学校の全棟数から算出しています。

10 県立、私立学校、その他の学校

認定こども園一覧

(令和5年5月1日現在)

No.	施設名	電話	施設長
1	幼保連携型認定こども園浦町保育園	017-734-7749	高橋晴美
2	幼保連携型認定こども園ときわ保育園	017-776-4135	高坂あつ子
3	青森甲田こども園	017-776-8680	中山スナ
4	認定こども園あかしや保育園	017-736-4201	奥谷由美子
5	幼保連携型認定こども園青森東こども園	017-726-0678	木下良子
6	認定こども園青森ひかり	017-722-3316	鈴木貴子
7	幼保連携型認定こども園青森藤こども園 (青森藤幼稚園・藤保育園)	017-734-0786 017-734-3980	成田孝平
8	青森認定こども園	017-752-8261	吉川譲
9	あおもりみなみこども園	017-776-6215	蛭名将之
10	幼保連携型認定こども園つぼみ保育園	017-776-3544	川村由美子
11	認定こども園やすた	017-766-1041	成田祐平
12	こども園あおもりよつば	017-766-1151	只野裕子
13	こどものくに	017-776-5538	佐藤秀樹
14	幼保連携型認定こども園滝内保育園	017-782-4360	榊茂信
15	幼保連携型認定こども園いしえこども園	017-781-0881	藤元悦子
-	幼保連携型認定こども園いしえこども園分園	017-752-6016	-
16	幼保連携型認定こども園こども園青い鳥	017-788-0377	蝦名美穂
17	認定こども園 SHINJO	017-788-0874	土岐美穂
18	幼保連携型認定こども園中央文化保育園	017-738-5161	町田美智子
19	青森山田こども園	017-738-2622	木村啓子
20	認定こども園ひのき	017-739-3010	成田晴美
21	認定こども園あらかわ	017-739-2645	成田智典
22	幼保連携型認定こども園さんない	017-781-8010	塩谷克彦
23	幼保連携型認定こども園おくない	017-754-2108	奈良佳代子
24	養護連携型認定こども園おおぼし保育園	017-738-3589	天坂光伸
25	幼保連携型認定こども園すぎのこ幼稚園	017-739-7255	藤本泰史
26	幼保連携型認定こども園第二すぎのこ幼稚園	017-726-0200	藤本泰史
27	認定こども園第二青森幼稚園	017-739-3441	北山麻里
28	幼保連携型認定こども園源内幼稚園	017-766-1534	柿崎賀
29	認定こども園油川幼稚園	017-788-0911	敦賀努子
30	認定こども園青森中央短期大学附属第一幼稚園	017-764-2600	赤坂裕子
31	認定こども園青森中央短期大学附属第二幼稚園	017-782-5665	中田尋美
32	認定こども園青森中央短期大学附属第三幼稚園	017-726-2112	岩葉悦子
33	認定こども園白ゆり幼稚園	017-742-2292	和田律子
34	認定こども園あすなる幼稚園	017-754-2056	長尾正順
35	認定こども園青森幼稚園	017-781-0433	工藤志穂
36	認定こども園第一南幼稚園	017-774-2262	伊藤慎悟
37	認定こども園甲田幼稚園	017-776-8639	山田由子
38	認定こども園東奥幼稚園	017-775-2125	阿部真樹子
39	認定こども園青森第一とう幼稚園	017-743-2027	工藤舞子
40	本郷保育園	0172-62-4136	中嶋郁子
41	幼保連携型認定こども園 浪岡中央保育園	0172-62-4036	佐々木健
42	五本松保育園	0172-62-6994	工藤修三
43	認定こども園浪岡すみれ保育園	0172-62-3130	牧野俊一
44	こども園 瑞穂	0172-62-7350	田中美穂子
45	浪岡若葉こども園	0172-62-5100	工藤知子
46	のざわ子ども園	0172-62-4134	鳴海一成
47	認定こども園しらゆり保育園	0172-62-7660	石村康弘
48	大釈迦保育園	0172-62-3022	天内博久
49	北中野保育園	0172-62-3057	長内孝緑

幼稚園一覧

(令和5年5月1日現在)

No.	施設名	電話	施設長
1	宗教学法人青森バプテスト教会付属王恵幼稚園	017-734-3712	一戸一枝
2	青森大谷幼稚園	017-776-6649	照井大観
3	聖ヤコブ幼稚園	017-741-6339	長尾晶子
4	聖マリア幼稚園	017-734-7728	福田優美子
5	聖アルバン幼稚園	017-741-6825	成田綾子
6	青森大学附属呉竹幼稚園	017-722-6017	湯沢あけ美
7	青森大学附属螢ヶ丘幼稚園	017-742-4452	越後谷絹子
8	愛育幼稚園	017-781-1577	棟方沢子
9	青森西幼稚園	017-781-1637	中村敦子
10	たんぼ幼稚園	017-742-0985	河野五百子
11	浪打カトリック幼稚園	017-742-6089	成田智子
12	青森明の星短期大学付属幼稚園	017-742-3935	鈴木智子

(2) 中学校 (私立)

(令和5年5月1日現在)

学 校 名	所 在 地	電 話	校 長 名
青 森 山 田	青葉三丁目13-40	017-762-5001	花 田 惇
青 森 明 の 星	浪打二丁目6-32	017-741-0121	笹 木 正 信

(3) 盲・聾・養護学校

(令和5年5月1日現在)

学 校 名	所 在 地	電 話	校 長 名
盲 学 校	矢田前字浅井24-2	017-726-2239	奈 良 潔
青 森 聾 学 校	安田字稲森125-1	017-766-1834	大 坂 充
青 森 第 一 養 護 学 校	石江字江渡101-1	017-781-1068	矢 野 久 光
青 森 第 二 養 護 学 校	戸山字宮崎56	017-743-4115	湯 田 秀 樹
青 森 若 葉 養 護 学 校	東造道一丁目7-1	017-736-8951	木 村 琢 生
青 森 第 一 高 等 養 護 学 校	西田沢字浜田368	017-788-0571	中 山 康 夫
青 森 第 二 高 等 養 護 学 校	戸山字宮崎22-2	017-742-6624	柿 崎 朗
浪 岡 養 護 学 校	浪岡大字女鹿沢字平野215-6	0172-62-6000	下川原 慶子

(4) 高等学校

(令和5年5月1日現在)

区分	学 校 名	所 在 地	電 話	全・定の別	校 長 名
県 立	青 森	桜川八丁目1-2	017-742-2411	全日制	高 橋 英 樹
	青 森 東	原別三丁目1-1	017-736-2440	〃	竹 谷 孝 治
	青 森 西	新城字平岡266-20	017-788-0372	〃	岡 一 仁
	青 森 南	西大野2丁目12-40	017-739-3421	〃	久保田 千 夏
	青 森 北	羽白字富田80-7	017-788-2893	〃	長 尾 眞 理
	青 森 中 央	東大野一丁目22-1	017-739-5135	〃	川 野 優 子
	青 森 商 業	戸山字安原7-1	017-765-6030	〃	田 中 正 也
	青 森 工 業	馬屋尻字清水流204-1	017-737-3600	〃	工 藤 清 彦
	浪 岡	浪岡大字浪岡字稲村101-2	0172-62-4051	〃	箱 田 憲 哉
	青 森 工 業	馬屋尻字清水流204-1	017-737-3600	定時制	工 藤 清 彦
	北 斗	松原二丁目1-24	017-734-4464	〃	坂 上 佳 苗
私 立	東 奥 学 園	勝田二丁目11-1	017-775-2121	全日制	高 橋 秀 親
	青 森 山 田	青葉三丁目13-40	017-739-2001	〃	花 田 惇
	青 森 明 の 星	浪打二丁目6-32	017-741-0121	〃	笹 木 正 信

(5) 大学・短大

(令和5年5月1日現在)

大学名	所在地	電話	学長名
青森公立大学	合子沢字山崎153-4	017-764-1555	
青森県立保健大学	浜館字間瀬58-1	017-765-2000	吉池信男
青森大学	幸畑二丁目3-1	017-738-2001	澁谷泰秀
青森中央学院大学	横内字神田12	017-728-0131	佐藤敬
青森中央短期大学	横内字神田12	017-728-0121	佐藤敬
青森明の星短期大学	浪打二丁目6-32	017-741-0123	花田慎

1.1 児童生徒の動態

児童生徒数の推移（市立学校）

(各年度5月1日現在) (単位:人)

年度	区分	小学校			中学校		
		男	女	計	男	女	計
令和1		6,580	6,398	12,978	3,426	3,490	6,916
2		6,346	6,247	12,593	3,408	3,381	6,789
3		6,118	6,121	12,239	3,396	3,318	6,714
4		6,028	6,031	12,059	3,315	3,184	6,499
5		5,916	5,779	11,695	3,192	3,156	6,348

1.2 児童生徒の長期欠席者（欠席日数30日以上）

連続又は断続して欠席した児童生徒数〈文部科学省：学校基本調査／調査結果〉

(単位:人)

年度	29		30		R1		R2		R3	
	H30.5.1		R1.5.1		R2.5.1		R3.5.1		R4.5.1	
小中学校別	小	中	小	中	小	中	小	中	小	中
病気	16	35	41	61	63	81	47	106	35	137
経済的理由	0	0	0	0	0	0	0	0	0	0
不登校	69	255	91	229	100	207	101	219	143	292
その他	9	1	10	1	6	1	9	10	13	25
計	94	291	142	291	169	289	157	335	191	454

※学校基本調査は、翌年度5月1日に調査。26年度の数値は学校から文部科学省への調査票報告段階の数値

注) 長期欠席の理由が複数あるときは、そのうちの1つの理由を選択。

1.3 新入学児童数の推移

(各年度5月1日現在) (単位:人)

年度		令和				
学校名		1	2	3	4	5
1	造道	68	93	58	64	66
2	浪打	55	47	38	49	33
3	佃	74	65	75	86	75
4	合浦	27	26	27	24	23
5	堤	59	58	55	57	49
6	菟町	3	2	3	1	5
7	橋本	5	9	3	0	4
8	浦町	37	53	40	50	33
9	長島	25	12	21	19	22
10	古川	9	18	13	12	14
11	甲田	19	27	23	29	13
12	千刈	44	44	41	40	50
13	篠田	74	73	70	73	55
14	沖館	84	77	82	96	89
15	油川	84	62	72	70	44
16	三内	54	55	50	45	41
17	金沢	74	90	86	90	76
18	荒川	31	25	31	24	15
19	高田	4	4	6	4	4
20	東陽	14	6	6	9	4
21	原別	51	54	49	47	47
22	浜館	47	37	38	32	32
23	筒井	84	58	81	88	67
24	横内	41	44	38	34	38
25	新城	60	61	63	75	57
26	北	—	25	12	11	19
	奥内	8	—	—	—	—
	西田沢	2	—	—	—	—
	後潟	3	—	—	—	—
27	野内	13	5	19	10	11
28	浜田	107	91	83	95	79
29	小柳	77	73	96	100	86
30	泉川	123	122	119	112	89
31	浪館	51	55	42	55	48
32	幸畑	39	42	35	32	21
33	大野	93	91	93	82	90
34	戸山西	45	43	48	29	37
35	筒井南	62	54	59	46	61
36	新城中央	62	73	70	85	61
37	三内西	69	63	74	54	64
38	浪岡南	17	28	29	24	36
39	浪岡北	42	55	43	61	52
40	女鹿沢	20	17	17	24	13
41	浪岡野沢	13	13	13	7	6
42	本郷	10	14	4	7	6
	大栄	2	7	3	—	—
計		1,985	1,971	1,928	1,952	1,735

※ 人数には特別支援学級新入学児童数が含まれています。

※ 令和2年度から奥内小学校、西田沢小学校、後潟小学校が統合し、北小学校となりました。

※ 令和4年度から大栄小学校が浪岡北小学校に統合されました。

1.4 年度別特別支援学級の設置及び在籍状況

(1) 開設学級数と児童・生徒数

① 小学校

(各年度5月1日現在) (単位：人、学級)

年度	知的障害		自閉症・情緒障害		肢体不自由		難聴		弱視		病弱	
	児童数	学級数	児童数	学級数	児童数	学級数	児童数	学級数	児童数	学級数	児童数	学級数
H30	101	38	165	43	3	3	2	2	1	1	0	0
R1	123	42	198	48	2	2	3	3	2	1	0	0
R2	121	39	237	50	2	2	3	3	1	1	0	0
R3	126	37	232	48	4	2	4	4	3	3	0	0
R4	128	40	289	58	8	6	7	7	2	2	0	0
R5	147	44	335	61	10	7	7	7	2	2	0	0

② 中学校

(各年度5月1日現在) (単位：人、学級)

年度	知的障害		自閉症・情緒障害		肢体不自由		難聴		弱視		病弱	
	生徒数	学級数	生徒数	学級数	生徒数	学級数	生徒数	学級数	生徒数	学級数	生徒数	学級数
H30	45	18	73	21	1	1	0	0	0	0	0	0
R1	46	17	85	21	0	0	0	0	0	0	0	0
R2	61	18	91	22	0	0	1	1	2	2	0	0
R3	64	19	112	24	0	0	2	2	2	2	0	0
R4	69	20	120	26	0	0	1	1	2	1	0	0
R5	66	19	128	26	1	1	1	1	1	1	0	0

(2) 在籍状況

① 小学校

(令和5年5月1日現在) (単位:人、学級)

区分 学校名	知的障害		自閉症・情緒障害		肢体不自由		難聴		弱視		病弱	
	児童数	学級数	児童数	学級数	児童数	学級数	児童数	学級数	児童数	学級数	児童数	学級数
造道	4	1	12	2								
浪打	14	2	20	3								
佃	1	1	16	2								
合浦	1	1	5	1								
堤	2	1	9	2	1	1						
葛町	1	1	1	1								
橋本	1	1	3	1								
浦町	1	1	4	1								
長島	3	1	4	1								
古川	2	1	6	1	2	1						
甲田			3	1			1	1				
千刈	1	1	6	1								
篠田	6	1	11	2	2	1			1	1		
沖館	3	1	12	2								
油川	6	1	10	2			1	1				
三内	3	1	8	1								
金沢	10	2	17	3								
荒川	1	1	5	1					1	1		
金浜分教室			2	1								
高田	2	1	2	1								
東陽	2	1	5	1								
原別	5	1	4	1			1	1				
浜館	1	1	4	1			1	1				
筒井	4	1	15	2			1	1				
横内	1	1	8	1								
新城	7	1	10	2								
北	1	1	2	1								
野内	1	1										
浜田	7	1	25	4								
小柳	11	2	19	3	1	1	1	1				
泉川	3	1	8	1								
浪館	3	1	11	2	2	1						
幸畑	4	1	8	1								
大野	7	1	12	2	1	1						
戸山西	1	1	8	1	1	1						
筒井南	6	1	11	2								
新城中央	9	2	4	1								
三内西	4	1	10	2			1	1				
浪岡南	1	1	3	1								
浪岡北	4	1	8	1								
女鹿沢	1	1	4	1								
浪岡野沢												
本郷	2	1										
合計	147	44	335	61	10	7	7	7	2	2	0	0

② 中学校

(令和5年5月1日現在) (単位:人、学級)

区分 学校名	知的障害		自閉症・情緒障害		肢体不自由		難聴		弱視		病弱	
	生徒数	学級数	生徒数	学級数	生徒数	学級数	生徒数	学級数	生徒数	学級数	生徒数	学級数
浪打	12	2	19	3								
佃南	6	1	11	2								
古川	5	1	6	1					1	1		
沖館	2	1	4	1								
油川	3	1	8	1								
西川	2	1	9	2			1	1				
東	6	1	3	1								
筒井	1	1	2	1								
横内	3	1	5	1								
荒川	2	1	3	1								
金浜分教室	1	1	2	1								
新城			7	2								
甲田	5	1	8	1	1	1						
浦町	4	1	4	1								
造道	5	1	12	2								
戸山	4	1	10	2								
北	2	1	3	1								
三内												
浪岡	2	1	7	1								
合計	1	1	5	1								
合計	66	19	128	26	1	1	1	1	1	1	0	0

15 高等学校への進学状況

(各年度3月卒業) (単位:人、%)

最近5か年の進学状況							市・県・全国の進学率		
区分 年度	卒業 者			高校進学者 (進学率)			青森市	青森県	全国 平均
	男	女	計	男	女	計			
H30	1,344	1,247	2,591	1,328 (98.8)	1,239 (99.4)	2,567 (99.1)	99.1	99.2	98.8
R1	1,242	1,177	2,419	1,233 (99.3)	1,168 (99.2)	2,401 (99.3)	99.3	99.2	98.8
R2	1,214	1,184	2,398	1,198 (98.7)	1,175 (99.2)	2,373 (99.0)	99.0	99.3	98.9
R3	1,108	1,120	2,228	1,101 (99.4)	1,115 (99.6)	2,216 (99.5)	99.5	99.4	98.8
R4	1,108	1,172	2,280	1,103 (99.5)	1,165 (99.4)	2,268 (99.5)	99.5	99.2	未公表 (6月末現在)

※注意：各年度の数値は前年度在籍生徒のもの

資料：青森県データランド（学校基本調査・統計表）

文科省（学校基本調査・統計一覧表）

1 6 教育研修センター

施設名	概 要
青森市教育研修センター	<p>所在地 青森市栄町一丁目 10-10 (Tel 017-743-4900)</p> <p>着 工 昭和 58 年 12 月 15 日</p> <p>完 成 昭和 60 年 3 月 30 日</p> <p>開 館 昭和 60 年 5 月 1 日</p> <p>構 造 鉄骨鉄筋コンクリート造 5 階建</p> <p>敷地面積 3,145.81 m²</p> <p>延床面積 4,668.56 m²</p> <p>施設内容 2 階 第 1 研修室 (89.02m²)</p> <p>3 階 指導主事執務室 (40.56m²) ALT 執務室 (61.60m²) 所長室 (32.93m²) 会議室 (39.16m²) ミーティングルーム (20.78m²) 技術・家庭科研修室 (90.38m²) 図書資料閲覧室 (169.30m²)</p> <p>4 階 第 2 研修室 (111.23m²) 理科研修室 (82.92m²) コンピュータ研修室 (73.75m²) 教育支援室 (39.16m²) 教育相談室 (相談室 5 室、相談員室) 適応指導教室フレンドリールーム 「あおいもり」 (68.01m²)</p> <p>5 階 大研修室 (265.22m²) 音楽科研修室 (99.87m²) 視聴覚研修室 (83.19m²)</p> <p>そ の 他 駐車場 (自動車 40 台、自転車 30 台)</p>

1 7 教育支援室

特別な支援を必要とする児童及び生徒等への保護者に対して、望ましい就学先を助言するための教育支援委員会の検査体制の強化と相談活動の充実を図るため、教育支援室を設置しています。

1 教育支援に関する調査等

発達障がいを含む障がいのある子ども又は障がいが疑われる子どもが学校教育を受けるに当たり、どのような教育機関で教育を受けるのが望ましいかについて調査・審議し、保護者に助言します。

2 就学相談

保護者に対して、検査内容を具体的に説明した上で、望ましい就学先を共に考え、保護者に助言します。また、就学前から就学先決定後も、子どもの実態や環境の変化に応じた支援方法や支援体制等について、保護者や学校に助言します。

◎確かな学力の育成

◎ 豊

★基礎・基本を身に付け、自ら学び自ら考える力を持った子どもの育成

★生命を大持ち、自

講 座

研修区分	ねらい	研修種別	講座数	講座名等
基本研修	経験年数に応じて必要とされる知識・技能の習得を図る研修	初任者研修	10	<ul style="list-style-type: none"> 赴任時研修講座 ICT活用研修講座 安全教育研修講座 地域教材活用研修講座 特別活動研修講座 まとめ研修講座 学級経営基礎講座（振り返り講座） 学習指導研修講座（振り返り講座） 特別支援教育基礎講座 生徒指導基礎講座
		新規採用者研修	3	<ul style="list-style-type: none"> 新規採用養護教諭研修講座 I・II・III 新規採用学校栄養職員研修講座 I・II・III 新規採用学校事務職員研修講座
		2年次研修	1	<ul style="list-style-type: none"> 小・中学校教諭及び養護教諭フォローアップ(2年次)研修講座
		中堅教諭等資質向上研修(前期・後期) 共通	8	<ul style="list-style-type: none"> 中堅教諭等資質向上研修(前期・後期) 計画作成講座・まとめ講座
		中堅教諭等資質向上研修(前期)		<ul style="list-style-type: none"> 中堅教諭等資質向上研修(前期) 学級経営研修講座
		中堅教諭等資質向上研修(後期)		<ul style="list-style-type: none"> 中堅教諭等資質向上研修(後期) 学習指導充実研修講座 中堅教諭等資質向上研修(後期) 幼保小中連携充実研修講座 中堅教諭等資質向上研修(後期) 学級・学年経営充実研修講座
中堅教諭等資質向上研修(前・後)、養護教諭、学校栄養職員、学校事務職員	<ul style="list-style-type: none"> 中堅教諭等資質向上前期・後期研修講座(養護教諭) I・II 中堅教諭等資質向上前期・後期研修講座(栄養教諭、学校栄養職員) I・II 中堅事務職員資質向上前期・後期研修講座 			
職務研修	12	<ul style="list-style-type: none"> 校長研修講座 I・II カリキュラムマネジメント研修講座 子どもの多様化への対応研修講座 学校事務職員研修講座 臨時講師等研修講座 いじめ防止対策研修講座 I・II・III 教頭研修講座 I・II 子どもの学びを引き出す授業づくり研修講座 質の高い教師集団形成研修 学校図書館担当者(司書教諭)研修講座 ICT教育活用研修講座 I・II・III 学校・家庭・地域連携充実研修講座 I・II・III・IV 		
専門研修	各教科等や教科外の専門的知識・技能を習得させ、実践意欲と指導力の向上を図る研修	教科・領域等研修	14	<ul style="list-style-type: none"> 【夢や志を育む授業づくり研修講座】※()内は授業コース開催校種 国語科(中) 社会科(中) 算数・数学科(小) 理科(中) 外国語科 総合的な学習の時間(小) 道徳科(中) 特別活動(中) 生活科 図画工作科・美術科 家庭分野・技術分野 体育・保健体育科 音楽科 特別支援教育
特別研修	本市の教育課題に対応できる教職員としての資質・能力の向上を図る研修	課題研修	6	<ul style="list-style-type: none"> 「主体的・対話的で深い学び」の実現に向けた授業改善対策講座 教育資源活用研修講座 教育相談研修講座 不登校対策研修講座 特別支援教育マネジメント研修講座 夢と志を育む体験活動研修講座

指導資料	<ol style="list-style-type: none"> ①「青森っ子」学力向上のための学校支援総合プラン ② 実践指導事例集 ③ 実践研究計画集 ④ 夢や志をもち挑戦する児童生徒を育成する教育活動事例集 ⑤ 着衣泳の授業 安全指導のためのガイドライン ⑥ 特別な教育的支援を必要とする全ての子どもたちを理解するために ⑦ 運動部活動の方針 ⑧ 社会科副読本「わたしたちの青森」(小学生用) ⑨ ふるさとの教育指導教材「わのまち青森学」(小学生用) ⑩ 社会科副読本「魅力発見!青森学」(中学生用)
------	---

※②④⑥⑦は教職員用ホームページに掲載済み。他も、令和5年4月以降、順次掲載。

教育委員会指導課の施策の展開

市の求める子ども像

かな人間性の育成

◎ 健康・体力の育成

切にし、感動する心や他を思いやる心を律することのできる子どもの育成

★たくましく生きるための健康や体力の育成

(令和5年5月現在)

学校訪問

種別	趣旨
内 容	
A訪問 ★悉皆	方針と重点の説明
・「令和5年度 青森市学校教育指導の方針と重点」の説明	
B訪問 ★悉皆	学力向上支援
【指導課】 ・学力向上に向けた授業改善の支援 ・学校経営方針と学校課題解決に向けた取組状況の確認 【学務課】 ・校長の人事評価に係る自己目標の進捗状況等の確認 等	
C訪問 ※希望	学校課題解決支援
・学校課題解決に向けた取組の支援 ・本市の教育課題解決に向けた取組の支援	
D訪問 ※随時	学校課題解決支援
・学校課題解決に向けた取組の支援 ・学校運営への支援 ・本市の教育課題解決に向けた取組の支援	
E訪問 ※随時	学校課題解決支援
・特別支援教育に係る学校課題解決に向けた取組の支援 ・本市の教育課題解決に向けた取組の支援	

各種研究指定

趣 旨		
「青森市学校教育指導の方針と重点」の推進		
・今日的な教育課題の解明 ・特色ある学校運営の在り方		
・教員の指導力の向上と学校教育の質的充実		
事業名等	指 定 校	
未来社会を創造する子どもを育成するための小中一貫及び小・中連携事業(令和3～5年度)	第1エリア	浪岡中 浪岡南小 浪岡北小 女鹿沢小 浪岡野沢小 本郷小
	第2エリア	
	第3エリア	浦町中 浦町小 堤小 葺町小 橋本小
	第4エリア	東中 原別小 野内小 東陽小
未来社会を創造する子どもを育成するための小中一貫及び小・中連携事業(令和4～6年度)	第1エリア	油川中 油川小
	第2エリア	三内中 三内西小 三内小
	第3エリア	南中 大野小 浜田小 長島小
	第4エリア	戸山中 戸山西小
夢や志をもち挑戦する子どもを育成するための小中一貫及び小・中連携事業(令和5～7年度)	第1エリア	沖館中 沖館小 篠田小
	第2エリア	西中 浪館小 泉川小
	第3エリア	筒井中 筒井小 筒井南小
	第4エリア	造道中 造道小 小柳小
中学校併設型小学校及び小学校併設型中学校(小中一貫校)	油川小 油川中 (R3～) 戸山西小 戸山中 (R3～) 北小 北中 (R3～) 三内小 三内西小 三内中 (H29～)	
学校保健安全推進校	(令和4～5年度)	筒井南小
	(令和5～6年度)	佃小
いきいき青森っ子健康づくり事業(令和5～6年度)	甲田中	
教育課程特例校	橋本小 浦町小 油川小 東中 北中 三内中	
輝く笑顔推進キャンペーン	油川小 筒井中	
学びの保障・充実のための学習者用デジタル教科書実証事業	英語：全小・中学校(小5～中3) 算数：小学校21校(小5、小6) 数学：中学校12校(中1～中3)	

※未来社会を創造する子どもを育成するための小中一貫及び小・中連携事業(令和3～5年度)の第2エリアの指定がないのは、他エリアよりも中学校区が1少ないためである。

18 各種指定校等(令和5年5月現在)

(1) 青森市教育委員会主催各種指定校一覧

事業名等	期間	指定校等
コミュニティ・スクール	令和元年度～	東中学校区：東中 東陽小 原別小 野内小
		浦町中学校区：浦町中 堤小 荻町小 橋本小 浦町小
		三内中学校区：三内中 三内小 三内西小
		浪岡中学校区：浪岡中 浪岡南小 浪岡北小 女鹿沢小 浪岡野沢小 本郷小
	令和3年度～	油川中学校区：油川中 油川小
		筒井中学校区：筒井中 筒井小 筒井南小
		戸山中学校区：戸山中 戸山西小
		北中学校区：北中 北小
	令和5年度～	浪打中学校区：浪打中 浪打小 合浦小
		佃中学校区：佃中 佃小 浜館小
		荒川中学校区：荒川中 荒川小 高田小
		新城中学校区：新城小 新城中央小

※小中一貫及び小・中連携事業等の各種指定校は67ページを参照

(2) 海外小・中学校交流校一覧

青森市	交流校	期間
荻町小学校、南中学校	セーチェニヴァーロシ小中学校（ハンガリー ケチケメート市） ラーコーツィ・フェレンツ2世芸術スポーツ小学校（ハンガリー ケチケメート市）	1994年～ 2022年～
浪岡中学校	グリーンリー中学校（アメリカ合衆国 メーン州） ハリソン中学校（アメリカ合衆国 メーン州）	1996年～2021年 2016年～2021年
浪打小学校 浪打中学校	カルゴッ小学校 テグアン中学校（大韓民国 平澤市）	2002年～
横内小学校 幸畑小学校 横内中学校	新甘井子小学校 松山小学校 第19中学校（中国 大連市）	2006年～

(3) 青森市小・中学生海外派遣受入事業

事業名	内容	対象
青森市友好交流推進事業	中華人民共和国・大連市児童生徒との交流 （新甘井子小学校・松山小学校・第19中学校）	小学校5・6年生 中学校の全学年
青森市中学校生徒海外派遣・受入事業 （浪岡教育課）	アメリカ合衆国・メーン州生徒との交流	中学校1・2年生

(4) 国際的な体験活動充実に関する事業

事業名	内容	対象
グローバル人材育成事業 （文化学習活動推進課）	児童とCIRやALT等が共に活動する体験教室を複数回、継続して実施	小学校5・6年生

(5) 文部科学省等 補助事業実施校一覧

関係機関	事業名	期間等	指定校等
文部科学省	地域学校協働活動 推進事業	令和2年度～	浪打地区：浪打中 浪打小 合浦小
			佃地区：佃中 佃小 浜館小
			南地区：南中 長島小 浜田小 大野小
			古川地区：古川中 古川小 千刈小
			沖館地区：沖館中 沖館小 篠田小
			油川地区：油川中 油川小
			西地区：西中 泉川小 浪館小
			東地区：東中 東陽小 原別小 野内小
			筒井地区：筒井中 筒井小 筒井南小
			横内地区：横内中 横内小 幸畑小
			荒川地区：荒川中 荒川小 高田小
			新城地区：新城小 新城中央小
			甲田地区：甲田中 甲田小 金沢小
			浦町地区：浦町中 浦町小 堤小 橋本小 荻町小
			造道地区：造道中 造道小 小柳小
			戸山地区：戸山中 戸山西小
			北地区：北中 北小
			三内地区：三内中 三内小 三内西小
			浪岡地区：浪岡中 浪岡南小 浪岡北小 女鹿沢小 浪岡野沢小 本郷小
コミュニティ・スクール	※(1)を参照		
文化庁	文化芸術による 子ども育成推進事業	令和5年度	油川中 荒川中 三内中
	学校における地域活性化 のための文化芸術子供 鑑賞・体験事業	令和5年度	高田小

【 教 育 環 境 】

1 就学援助

要保護（生活保護世帯）、準要保護（要保護に準ずる程度に困窮している世帯等）及び特別支援学級に在籍する児童生徒の保護者に対して、経済的負担を軽減するため学用品費等の援助を行っています。

(1) 要保護及び準要保護児童生徒数[令和5年5月1日現在の状況] (単位：人、%)

区分		学年						
		1年	2年	3年	4年	5年	6年	合計
小学校	要	14(0.8)	16(0.8)	14(0.7)	19(1.0)	23(1.2)	22(1.1)	108(0.9)
	準	269(14.8)	281(14.4)	271(14.0)	297(15.2)	323(16.3)	279(13.6)	1,720(14.7)
	計	283(15.5)	297(15.2)	285(14.8)	316(16.2)	346(17.5)	301(14.7)	1,828(15.6)
中学校	要	28(1.3)	21(1.0)	33(1.5)				82(1.3)
	準	352(16.6)	380(18.4)	379(17.5)				1,111(17.5)
	計	380(18.0)	401(19.4)	412(19.0)				1,193(18.8)

※（ ）内は、学年別児童生徒数に占める割合であり、小数点第2位を四捨五入した。

(2) 要保護及び準要保護学用品費等総援助費内訳

(単位:人、円)

区 分		令和3年度実績			令和4年度実績			
		児童生徒数	単 価	金 額	児童生徒数	単 価	金 額	
小 学 校	学用品費	1学年	284	13,230	3,659,040	297	13,230	3,883,760
		2～6学年	1,673	15,500	25,359,140	1,579	15,500	24,261,820
	小 計		1,957	-	29,018,180	1,876	-	28,145,580
	新入学児童入学準備金(入学前)		211	51,060	10,773,660	195	54,060	10,541,700
	新入学学用品費(小1)		274	51,060	6,051,240	293	54,060	5,065,920
	新入学学用品費(中学校入学前)		389	60,000	23,340,000	357	60,000	21,420,000
	修学旅行費		391	-	16,122,966	379	-	16,288,104
	体育実技用具費		619	26,500	16,403,500	655	26,500	17,357,500
	校外活動費(宿泊を伴うもの)		311	-	787,023	255	-	624,725
	通 学 費		3	-	155,395	2	-	119,839
	小 計		2,198	-	73,633,784	2,136	-	71,417,788
小学校計(A)		4,155	-	102,651,964	4,012	-	99,563,368	
中 学 校	学用品費	1学年	415	25,040	10,173,920	397	25,040	9,840,320
		2～3学年	926	27,310	25,085,810	844	27,310	23,071,840
	小 計		1,341	-	35,259,730	1,241	-	32,912,160
	新入学学用品費		401	60,000	6,055,290	25	60,000	1,500,000
	修学旅行費		351	-	12,850,087	405	-	31,465,994
	体育実技用具費		0	38,030	0	0	38,030	0
	校外活動費(宿泊を伴うもの)		29	-	109,446	27	-	97,200
	通 学 費		13	-	349,957	13	-	356,920
小 計		794	-	19,364,780	470	-	33,420,114	
中学校計(B)		2,135	-	54,624,510	1,711	-	66,332,274	
合 計(A+B)		6,290	-	157,276,474	5,723	-	165,895,642	

※ 区域外就学児童生徒に対する援助費を含む。

※ 令和3年度実績中の小学校の新入学学用品費(小1)と中学校の新入学学用品費については、単価の増額による差額支給分を含む。

※ 令和4年度実績中の小学校の新入学学用品費(小1)については、単価の増額による差額支給分を含む。

(3) 要保護及び準要保護医療援助費内訳

(単位:人、円)

区 分	令和4年度実績			令和5年度予算
	児童・生徒数延べ人数	金 額	1 人 平 均	金 額
小 学 校	1	4,230	4,230	80,000
中 学 校	1	13,970	13,970	
計	2	18,200	9,100	

(4) 特別支援教育就学奨励費内訳

■令和4年度実績

(単位：人、円)

区分 学校別	児童 生徒 数	費目別支給額							支給額 合計	令和5年度 予 算
		学用品等 購入費	校外活動費 (宿泊無し)	新入学 学用品費	修学 旅行費	通学費	校外活動費 (宿泊あり)	体育実技 用具費		
小学校 計	284	1,614,565	149,881	1,686,630	302,120	0	44,086	659,414	4,456,696	6,723,840
中学校 計	100	1,137,000	9,278	782,730	836,940	4,791	0	0	2,770,739	3,574,794
総計	384	2,751,565	159,159	2,469,360	1,139,060	4,791	44,086	659,414	7,227,435	10,298,634

(5) 給食援助費内訳

① 準要保護児童生徒 全額扶助

(単位：人、円)

区 分	令和4年度実績		令和5年度予算	
	児童生徒数	金 額	児童生徒数	金 額
小学校	1,877	42,808,705	1	52,520
中学校	1,201	31,973,006	1	61,120
計	3,078	74,781,711	2	113,640

※令和4年10月からの給食費無償化に伴い、令和5年度は災害支援分のみ予算計上。

② 特別支援児童生徒 半額扶助

(単位：人、円)

区 分	令和4年度実績		令和5年度予算	
	児童生徒数	児童生徒数	児童生徒数	金 額
小学校	280	3,153,438	-	-
中学校	91	1,241,798	-	-
計	371	4,395,236	-	-

※令和4年10月からの給食費無償化に伴い、令和5年度は予算計上なし。

※参考 【給食扶助費単価】

(単位：円)

区 分	令和4年度				令和5年度			
	青森地区		浪岡地区		青森地区		浪岡地区	
	準要	特支	準要	特支	準要	特支	準要	特支
小学校	260	130	260	130	260	-	260	-
中学校	320	160	310	155	320	-	320	-

※令和5年度の特支分については、給食費無償化に伴い全額支援。

2 奨学金

青森市奨学金貸与条例に基づき、保護者又は親権者が青森市に住所を有し、高等学校、大学、高等専門学校等に在学する、経済的理由によって修学が困難な生徒及び学生に対して奨学金を貸与します。

(1) 年度別貸与状況

(単位：人、円)

年度	区分	高 校			大 学			貸与金総額
		貸与人数	貸与月額	貸与金額	貸与人数	貸与月額	貸与金額	
R3		8	16,000	1,536,000	2	33,000	792,000	2,328,000
R4		5	16,000	960,000	1	33,000	396,000	1,356,000

(2) 年度別償還状況

(単位：円、%)

年度	区分	調定額	償還額	当該年度	当該年度	過年度収入額	収入合計額
				償還率	未納額		
R3		14,371,840	13,260,840	92.3	1,111,000	1,731,800	14,992,640
R4		11,138,600	10,727,000	96.3	411,600	1,106,600	11,833,600

3 学校医、学校歯科医、学校薬剤師の配置状況

(単位：人)

区 分	学 校 医			学校歯科医	学校薬剤師	計
	内 科	眼 科	耳鼻科			
小 学 校	47	42	42	42	42	215
中 学 校	21	19	19	19	19	97
合 計	68	61	61	61	61	312

4 児童生徒の体位 (令和4年度)

(単位：cm、kg)

区 分	年 齢	性別	身 長			体 重		
			市	県	国	市	県	国
小 学 校	6	男	117.5	117.4	116.7	22.4	22.3	21.7
		女	116.6	116.7	115.8	21.7	21.9	21.2
	7	男	123.7	123.3	122.6	25.6	25.8	24.5
		女	122.8	122.8	121.8	24.6	24.8	23.9
	8	男	129.7	129.7	128.3	29.4	29.7	27.7
		女	128.4	128.5	127.6	28.1	27.9	27.0
	9	男	134.8	134.1	133.8	33.1	32.1	31.3
		女	136.1	135.6	134.1	32.8	32.0	30.6
	10	男	140.0	140.4	139.3	36.7	36.7	35.1
		女	142.7	143.0	140.9	36.7	37.3	35.0
	11	男	147.5	147.6	145.9	42.1	42.1	39.6
		女	148.7	148.4	147.3	42.0	41.1	39.8
中 学 校	12	男	155.4	155.1	153.6	47.8	48.0	45.2
		女	152.8	152.8	152.1	45.6	46.3	44.4
	13	男	161.8	161.6	160.6	52.5	51.6	50.0
		女	155.4	155.6	155.0	48.7	49.8	47.6
	14	男	166.7	166.8	165.7	57.2	56.6	54.7
		女	156.6	157.3	156.5	51.0	52.1	50.0

※ 国、県平均値は、令和3年度学校保健統計調査結果

5 定期健康診断時における主な疾病等の状況（令和4年度）

（単位：人、％）

区 分		小 学 校			中 学 校		
		受検者数	疾病又は 異常者数	率	受検者数	疾病又は 異常者数	率
眼 科	裸眼視力 1.0 未満	11,673	5,548	47.5	5,947	3,974	66.8
	眼の疾病・異常	11,379	917	8.1	5,727	430	7.5
耳 鼻 科	難聴疑 (小1・2・3・5年、 中1・3年)	7,866	47	0.6	4,288	16	0.4
	耳疾患	7,861	473	6.0	2,104	69	3.3
	鼻・副鼻腔疾患	7,861	1,970	25.1	2,104	344	16.3
	口腔咽喉頭疾患・異常	7,861	39	0.5	2,104	7	0.3
内 科	栄養状態疾病・異常	11,844	560	4.7	6,249	115	1.8
	脊柱胸郭四肢疾病・異常	11,811	420	3.6	6,263	228	3.6
	アトピー性皮膚炎	11,838	74	0.6	6,256	52	0.8
	その他の皮膚疾患	11,838	22	0.2	6,256	13	0.2
	心臓の疾病・異常	11,840	26	0.2	6,230	14	0.2
	ぜん息	11,943	81	0.7	6,332	44	0.7
歯 科	う歯処置完了	11,592	2,112	18.2	5,989	1,138	19.0
	う歯未処置	11,592	2,745	23.7	5,989	832	13.9
	その他の歯疾	11,592	872	7.5	5,989	217	3.6
	口腔の疾病・異常	11,592	904	7.8	5,989	669	11.2

6 学校心臓検診（心電図検査）の実施状況（令和4年度）

【青森地区】

(1) 実施状況

(単位:人、%)

区 分		対象者数	受検者数	受検率	未検者数	要 精 検 者 判 定 結 果						
						第一次判定		第二次判定		第三次判定		
						精検者	精検率	精検者	精検率	精検者	精検率	
小 学 校	37	1 年 生	1,830	1,823	99.6	7	133	7.3	22	1.2	22	1.2
		転入者等	1	1	100.0	0						
		計	1,831	1,824	99.6	7						
中 学 校	18	1 年 生	1,942	1,932	99.5	10	185	9.6	34	1.8	34	1.8
		転入者等	5	5	100.0	0						
		計	1,947	1,937	99.5	10						
計	55	合 計	3,778	3,761	99.6	17	318	8.5	56	1.5	56	1.5

(2) 精密検査結果の状況（第三次判定の精検者）

① 小学校

(単位:人、%)

区 分	1年		2年		3年		4年		5年		6年		計			
	男	女	男	女	男	女	男	女	男	女	男	女	男	女	計	率
正 常	5	7	0	0	0	0	0	0	0	0	0	0	5	7	12	54.5
異常が認められたもの	6	4	0	0	0	0	0	0	0	0	0	0	6	4	10	45.5
定期検査受診中	0	0	0	0	0	0	0	0	0	0	0	0	0	0	0	0.0
未 受 診	0	0	0	0	0	0	0	0	0	0	0	0	0	0	0	0.0
計	11	11	0	0	0	0	0	0	0	0	0	0	11	11	22	100.0

② 中学校

(単位:人、%)

区 分	1年		2年		3年		計			
	男	女	男	女	男	女	男	女	計	率
正 常	10	6	0	0	0	0	10	6	16	47.1
異常が認められたもの	7	7	0	0	0	0	7	7	14	41.2
定期検査受診中	2	0	0	0	0	0	2	0	2	5.9
未 受 診	0	2	0	0	0	0	0	2	2	5.9
計	19	15	0	0	0	0	19	15	34	100.0

③ 合計

(単位:人、%)

区 分	計			
	男	女	計	率
正 常	15	13	28	50.0
異常が認められたもの	13	11	24	42.9
定期検査受診中	2	0	2	3.6
未 受 診	0	2	2	3.6
計	30	26	56	100.0

【浪岡地区】

(1) 実施状況

(単位:人、%)

区 分		対象者数	受検者数	受検率	未検者数	要精検者判定結果		
						精検者	精検率	
小学校	5	1年生	122	120	98.4	6	2.7	
		4年生	105	100	95.2			
		定健異常者・転入者	0	0	0.0			
		計	227	220	96.9			
中学校	1	1年生	130	124	95.4	2	1.6	
		定健異常者・転入者	8	4	50.0			
		計	138	128	92.8			
計	6	合計	365	348	95.3	17	8	2.3

(2) 精密検査結果の状況

① 小学校

(単位:人、%)

区 分	1年		2年		3年		4年		5年		6年		計			
	男	女	男	女	男	女	男	女	男	女	男	女	男	女	計	率
正 常	0	0	0	0	0	0	5	1	0	0	0	0	5	1	6	100.0
異常が認められたもの	0	0	0	0	0	0	0	0	0	0	0	0	0	0	0	0.0
未 受 診	0	0	0	0	0	0	0	0	0	0	0	0	0	0	0	0.0
計	0	0	0	0	0	0	5	1	0	0	0	0	5	1	6	100.0

② 中学校

(単位:人、%)

区 分	1年		2年		3年		計			
	男	女	男	女	男	女	男	女	計	率
正 常	1	1	0	0	0	0	1	1	2	100.0
異常が認められたもの	0	0	0	0	0	0	0	0	0	0.0
未 受 診	0	0	0	0	0	0	0	0	0	0.0
計	1	1	0	0	0	0	1	1	2	100.0

(3) 合計

(単位:人、%)

区分	計			
	男	女	計	率
正常	6	2	8	100.0
異常が認められたもの	0	0	0	0.0
未受診	0	0	0	0.0
計	6	2	8	100.0

7 学校腎臓検診の実施状況（令和4年度）

(1) 尿検査第一次、第二次の結果

(単位：人、%)

区分	尿検査（一次）		尿検査（二次）		尿検査二次陽性者 = 三次検診対象者
	対象者数	受検者数A	受検者数（一次陽性者）B	率B/A	
小学校	11,333	11,309	274	2.4	
中学校	6,104	6,026	302	5.0	
計	17,437	17,335	576	3.3	

(2) 三次検診の結果

(単位：人)

区分	検査区分	対象者数	受検者数	検診別受検者数	判定結果					
					1 専門医のもとで検査を受けることが必要	2 外来通院し経過観察が必要	3 念のためもう一度検査が必要	4 判定区分なし	5 異常なし	
小学校	蛋白	12	11	腎臓検診	43	1	13	1	0	28
	潜血	31	25							
	蛋白と潜血の重複	10	7	糖尿検診	2	1	0	0	0	1
	糖	2	2							
	蛋白と潜血と糖の重複	0	0	腎臓糖尿検診	0	0	0	0	0	0
小計	55	45		45	2	13	1	0	29	
中学校	蛋白	21	17	腎臓検診	50	4	15	1	0	30
	潜血	24	20							
	蛋白と潜血の重複	15	13	糖尿検診	2	1	0	0	1	0
	糖	2	2							
	蛋白と潜血と糖の重複	0	0	腎臓糖尿検診	0	0	0	0	0	0
小計	62	52		52	5	15	1	1	30	
合計	蛋白	33	28	腎臓検診	93	5	28	2	0	58
	潜血	55	45							
	蛋白と潜血の重複	25	20	糖尿検診	4	2	0	0	1	1
	糖	4	4							
	蛋白と潜血と糖の重複	0	0	腎臓糖尿検診	0	0	0	0	0	0
総計	117	97		97	7	28	2	1	59	

(3) 四次検診の結果

対象者は、上記(2)の判定結果が1及び2の児童生徒

(単位：人)

区分	三次検診の判定区分								合計				未検者
	1 専門医で要検査				2 外来通院で要経過観察				対象者	四次検診の受検者	四次検診結果		
	対象者	四次検診の受検者	四次検診結果 正常者	四次検診結果 異常者	対象者	四次検診の受検者	四次検診結果 正常者	四次検診結果 異常者			正常者	異常者	
小学校	2	2	0	2	13	11	2	9	15	13	2	11	2
中学校	5	5	0	5	15	8	1	7	20	13	1	12	7
計	7	7	0	7	28	19	3	16	35	26	3	23	9

8 尿検査の状況（令和4年度）

（単位：人、％）

区 分	対象者数	受検者数 (一次検査)	受 検 率	一次・二次とも陽性だった児童生徒				
				蛋 白	糖	潜 血	陽性者数	陽 性 率
小 学 校	11,333	11,309	99.79	21	2	38	61	0.5
中 学 校	6,104	6,026	98.72	34	2	36	72	1.2
計	17,437	17,335	99.42	55	4	74	133	0.8

9 結核健康診断の状況（令和4年度）

（単位：人）

区 分	対象者数	問診票実施者数	学校医による 診察実施者数	要検討者数	精密検査受検者総数	精密検査受検理由			精密検査結果			備 考
						①②の合計	①自覚症状のため	②既往歴・海外滞在のため その他	要医療	要化学予防	異常なし	
1 年 生	1,953	1,953	1,937	2	2	2	0	2	0	0	2	
2 年 生	1,930	1,929	1,908	4	0	0	0	0	0	0	0	
3 年 生	1,962	1,961	1,924	1	0	0	0	0	0	0	0	
4 年 生	1,976	1,975	1,935	3	0	0	0	0	0	0	0	
5 年 生	2,069	2,068	2,015	2	0	0	0	0	0	0	0	
6 年 生	2,168	2,164	2,095	1	0	0	0	0	0	0	0	
小学校総数	12,058	12,050	11,814	13	2	2	0	2	0	0	2	
1 年 生	2,072	2,072	2,028	0	0	0	0	0	0	0	0	
2 年 生	2,166	2,160	2,049	3	2	2	0	2	0	0	2	
3 年 生	2,271	2,266	2,155	2	0	0	0	0	0	0	0	
中学校総数	6,509	6,498	6,232	5	2	2	0	2	0	0	2	
小・中学校総数	18,567	18,548	18,046	18	4	4	0	4	0	0	4	

10 教職員（臨時的任用教職員を含む）の健康診断の状況（令和4年度）

- 基本検診及び胃検査（40歳以上）
- 血圧、聴力、聴打診、尿、胸部X線検査（全員）
- 貧血、肝機能、血中脂質、心電図（35歳以上）

(1) 基本健診

(単位：人、%)

区分	対象者数 A	受検者数 B	受検率 B/A	その他 検査済 C	受検率 (B+C)/A	受検者数Bの内訳			
						異常なし	要指導	治療中	要精検
小学校	1,034	1,120	69.87	464	98.81	148	447	155	370
中学校	569								
計	1,603								

(2) 胸部X線撮影（再掲）

(単位：人、%)

区分	対象者数 A	受検者数 B	受検率 B/A	要精検者数 C	要精検率 C/B
小学校	682	1,096	100.00	18	1.64
中学校	414				
計	1,096				

(3) 胃検査（再掲）

(単位：人、%)

区分	対象者数 A	受検者数 B	受検率 B/A	要精検者数 C	要精検率 C/B
小学校	520	623	75.42	19	3.05
中学校	306				
計	826				

11 独立行政法人日本スポーツ振興センター災害共済給付（令和4年度）

独立行政法人 日本スポーツ振興センターは、心身ともに健康な児童生徒の育成に資することを目的として発足し、学校管理下における児童生徒の災害に関する必要な給付を行っています。

当市における災害給付及び災害発生状況等については、別表(1)から(4)までとなっています。

(1) 災害給付件数と給付状況

(単位：件、円)

区分	給付件数	給付額	1件当たり平均給付額
小学校	463	725,075	1,566
中学校	804	3,767,675	4,686
計	1,267	4,492,750	3,546

※ 給付件数は、一件の災害で複数にわたって給付される場合があるので災害発生件数とは異なります。

(2) 学年別災害発生状況

(単位：件、%)

区 分	小学校								中学校				
	1年	2年	3年	4年	5年	6年	合計	発生率	1年	2年	3年	合計	発生率
H30	50	52	54	101	103	106	466	3.48	167	237	157	561	7.96
R1	42	35	47	56	48	92	320	2.47	150	202	112	464	6.71
R2	39	31	55	64	57	73	319	2.53	131	171	77	379	5.58
R3	38	48	46	65	52	66	315	2.57	122	134	112	368	5.48
R4	35	44	57	67	44	51	298	2.47	122	160	116	398	6.12

※発生率(%)= 一年間の災害発生件数 ÷ 各年度5月1日時点の在籍数 × 100

(3) 場所別災害発生状況

①小学校

(単位：件)

区 分	屋外校庭	体育館	教室	階段	廊下	昇降口 トイレ	道路	校外活動	その他	計
H30	109	193	50	22	16	12	44	9	11	466
R1	78	130	40	11	11	7	32	4	7	320
R2	78	144	33	11	9	8	29	5	2	319
R3	88	101	45	13	15	7	38	5	3	315
R4	76	102	44	14	10	9	34	8	1	298

②中学校

(単位：件)

区 分	屋外校庭	体育館	教室	階段	廊下	昇降口 トイレ	道路	校外活動	その他	計
H30	147	326	21	21	20	5	10	1	10	561
R1	137	271	11	11	11	4	7	0	12	464
R2	99	230	7	10	8	7	9	0	9	379
R3	71	216	11	10	14	3	18	2	23	368
R4	86	223	10	15	10	4	17	2	31	398

(4) 傷害別災害発生状況

①小学校

(単位：件)

区 分	骨折	打撲	捻挫	脱臼	挫創	切傷	目	歯	火傷	頭部	その他	計
H30	125	20	78	2	18	6	25	21	2	91	78	466
R1	99	19	40	1	5	9	15	11	1	57	63	320
R2	86	18	63	0	6	6	20	8	0	46	66	319
R3	72	47	78	2	14	7	14	19	4	39	19	315
R4	81	42	63	0	19	3	18	14	1	31	26	298

②中学校

(単位：件)

区 分	骨折	打撲	捻挫	脱臼	挫創	切傷	目	歯	火傷	頭部	その他	計
H30	160	34	150	8	7	3	10	8	4	35	142	561
R1	143	26	107	3	5	4	13	6	0	28	129	464
R2	131	17	83	3	6	2	11	3	1	26	96	379
R3	159	47	95	1	3	1	7	3	0	11	41	368
R4	131	31	128	4	8	1	13	4	1	8	69	398

1 2 交通事故発生状況

(1) 月別事故発生状況（令和4年度）

（単位：件）

区 分		4月	5月	6月	7月	8月	9月	10月	11月	12月	1月	2月	3月	合計
小 学 校	1年													0
	2年			2			1		1	2	1			7
	3年		1		1		1						1	4
	4年	1			1					1				3
	5年	1					1	1						3
	6年			1			1						1	3
	小計	2	1	3	2	0	4	1	1	3	1	0	2	20
中 学 校	1年		1					1	1					3
	2年			2	1			1			1			5
	3年			1										1
	小計	0	1	3	1	0	0	2	1	0	1	0	0	9
合 計		2	2	6	3	0	4	3	2	3	2	0	2	29

(2) 年度別事故発生状況

（単位：件）

年 度	H27	H28	H29	H30	R1	R2	R3	R4
小学校	21	18	14	23	25	31	17	20
中学校	7	4	4	6	11	4	6	9
計	28	22	18	29	36	35	23	29

(3) 原因別事故発生状況

（単位：件）

年度	左右不確認		とびだし		前方不注意		車道歩行		直前横断		信号不確認		無過失		その他		計	
	小	中	小	中	小	中	小	中	小	中	小	中	小	中	小	中	小	中
H27	3	1	12		2	3							3	3	1		21	7
	4		12		5		0		0		0		6		1		28	
H28	3		10	1									5	3			18	4
	3		11		0		0		0		0		8		0		22	
H29	2	1	6										6	2		1	14	4
	3		6		0		0		0		0		8		1		18	
H30	5	2	6	2		1					1		11			1	23	6
	7		8		1		0		0		1		11		1		29	
R1			17	2	6	5							2	3		1	25	11
	0		19		11		0		0		0		5		1		36	
R2			13		11	1							7	3			31	4
	0		13		12		0		0		0		10		0		35	
R3			6		9	3							2	3			17	6
	0		6		12		0		0		0		5		0		23	
R4	6	1	4		3	2					1		7	5			20	9
	7		4		5		0		0		1		12		0		29	

(4) 自転車による事故発生状況

（単位：件）

年 度	H27	H28	H29	H30	R1	R2	R3	R4
小学校	10	10	8	11	8	16	10	8
中学校	5	5	4	4	7	4	5	7
計	15	15	12	15	15	20	15	15

【 学 校 給 食 】

1 学校給食の概要

学校給食は、心身の成長、発達期にある児童生徒に、栄養バランスのとれた食事を提供することにより、児童生徒の健康の増進、体位の向上を図り、併せて日常生活における望ましい食習慣を身に付けさせようとするものです。さらには、教師と児童生徒が食事を共にすることによって、相互の心のふれ合いの場をつくり、好ましい人間関係の育成を図るものです。また、食に関する指導の場であり、準備から後片付けまでの一連の活動を通して、協力・協働・責任の分担など共同生活での基本的な態度を身に付けることができます。

青森地区の学校給食は、昭和33年堤小学校においてモデル給食校として実施したのが始まりで、昭和55年5月から全小学校が完全給食となり、平成26年4月から、老朽化した西部及び中央部学校給食共同調理場に替わり、小学校給食センターの供用を開始し、令和5年5月1日現在単独校4校と共に実施しています。

また、中学校給食は、昭和57年4月から全中学校でミルク給食を実施していましたが、平成16年4月からA・B選択メニューの完全給食を実施しています。

浪岡地区の学校給食は、昭和37年北中野小学校でPTAの任意により給食を実施したのが始まりで、昭和40年1月には共同調理場の建設に伴い、全小・中学校15校が完全給食となり、平成2年1月に施設を更新し、令和5年5月1日現在小学校5校、中学校1校の給食を実施しています。

なお、令和4年10月1日から実施した市立小・中学校の児童・生徒に提供する学校給食の無償化を令和5年度も継続し、保護者負担の軽減を図ります。

2 給食実施状況

(令和5年5月1日現在) (単位：校、人)

区分 学校	学校総数	在籍総数	単独校 共同 調理場別	実 施 学校数	実 施 在籍数
小学校 (青森地区)	37	10,994	単独校	4	994
			小学校給食 センター	33	10,000
小学校 (浪岡地区)	5	708	浪岡学校給 食センター	5	708
中学校 (青森地区)	18	5,923	中学校給食 センター	18	5,923
中学校 (浪岡地区)	1	411	浪岡学校給 食センター	1	411

※荒川中学校金浜分教室は、小学校給食センターから給食を提供しています。

※横内小学校合子沢分教室及び横内中学校合子沢分教室は、青森県子ども自立センターみらいで給食を提供しています。

3 給食単独校の概要

(令和5年5月1日現在) (単位: m²、人)

小学校名 区分	浪 打	佃	合 浦	古 川
給食室面積	200	270	262	229
給食開始年月	昭37.11	昭63.8	昭39.10	昭37.11
児童数	294	453	153	94

4 学校給食センターの概要

調理場 区分	青森地区		浪岡地区
	小学校給食センター	中学校給食センター	浪岡学校給食センター
所在地	三内字丸山 393-261	三内字丸山 393-261	浪岡大字北中野字北畠 3
敷地面積	8,148.20 m ²	8,010.08 m ²	浪岡南小の敷地内
建物面積	7,240.65 m ² (鉄骨)	6,383.91 m ² (鉄骨)	1,947.4 m ² (鉄骨)
建築年月日	平成26年3月31日	平成15年9月26日	平成2年1月8日
給食開始年月日	平成26年4月8日	平成16年4月12日	平成2年1月17日
調理能力	12,000食	10,000食	3,000食
総工費	2,447,284千円	2,499,210千円	252,592千円
対象校	造道小・葺町小・橋本小 浦町小・長島小・甲田小 千刈小・篠田小・沖館小 油川小・三内小・金沢小 荒川小・高田小・東陽小 原別小・浜館小・筒井小 横内小・新城小・北小 野内小・浜田小・小柳小 泉川小・浪館小・幸畑小 大野小・戸山西小・堤小 筒井南小・新城中央小・ 三内西小 (33校)	浪打中・佃中・南中 古川中・沖館中・油川中 西中・東中・筒井中 横内中・荒川中・新城中 甲田中・浦町中・造道中 戸山中・北中・三内中 (18校)	浪岡南小・浪岡北小 女鹿沢小・浪岡野沢小 本郷小 浪岡中 (6校)
児童生徒数 (R5.5.1現在)	10,000人	5,923人	1,119人

5 青森市学校給食運営懇談会

学校給食の充実と適切な運営を図るため、「青森市学校給食運営懇談会」を開催し、関係者の意見を聴いています。

【委員】10名以内とし、下記関係者により構成しています。

委員長	教育長
委員	教育委員
	教育委員会事務局職員
	青森市小学校長会会長
	青森市中学校長会会長
	青森市PTA連合会会長及び副会長
	青森県学校栄養士協議会会長

【 生涯学习 · 社会教育 】

1 生涯学習情報提供

生涯学習情報を容易に入手できる環境づくりを推進するため、学習機会や施設、団体・サークル及び指導者等の各種情報を、広く市民に提供します。

- (1) ホームページによる情報提供
- (2) 広報あおもりによる情報提供

■ 実績

- 学習情報 掲載実績 (単位：講座、団体、人)

掲載数	令和元年度	令和2年度	令和3年度	令和4年度
講座数	921	—	1,050	232
団体・サークル数	260	260	260	128
指導者情報数	337	349	349	213

2 家庭教育支援

家庭及び地域の教育力の向上のため、保護者や地域住民に家庭教育等に関する学習機会や情報を提供し、相談対応を行います。また、家庭教育支援団体へ事業運営を委託し人材育成を図ります。

- (1) 相談・情報提供
 - 青森市子育てサポートセンター（青森市勤労青少年ホーム2階）を拠点とした相談対応
 - 青森市子育てサポートセンター通信の発行
- (2) 学習機会の提供
 - 家庭教育学級
 - 〔実施期間〕 5月～2月
 - 〔実施場所〕 市内各小・中学校
 - 〔学習内容〕 小中学生の保護者及び地域住民を対象とした家庭教育力の向上及び学校・家庭・地域の連携に資する講座等
 - うとう家庭教育学級及びペアレント・トレーニング
 - 〔実施期間〕 5月～12月
 - 〔実施場所〕 中央市民センター等
 - 〔学習内容〕 知的・発達障がい児（者）や発達の遅れ、偏りに心配のある子どもをもつ保護者を対象とした講座
 - 子育て講座
 - 〔実施期間〕 5月～12月
 - 〔実施場所〕 中央市民センター等
 - 〔学習内容〕 小・中学生の子どもをもつ保護者や子育てに関心のある方を対象とした講座

■実績

○ 子育てサポートセンター運用実績

(単位：件)

相談件数等		令和元年度	令和2年度	令和3年度	令和4年度
相談件数	子育て関係	49	0	9	32
	家庭教育学級関係	3	1	0	1
通信発行件数		3	3	3	3

○ 学習機会提供実績

(単位：校、講座、人)

講座数等		令和元年度	令和2年度	令和3年度	令和4年度
家庭教育学級	実施校数	44	6	11	19
	講座数	95	9	17	40
	参加者	7,495	180	323	1,895
うとう家庭教育学級	講座数	10	8	10	10
	参加者	119	57	102	41
子育て講座	講座数	7	5	6	7
	参加者	114	37	50	62

3 淡谷文庫資料活用

淡谷悠蔵氏から寄贈された書籍や貴重な地域資料などを、幅広く市民に活用していただくため、寄贈資料のリスト公開や企画展などを通じ、淡谷文庫を広く PR します。

(1) 寄贈資料等に係る情報発信

寄贈された図書や逐次刊行物等のリストを公共施設等 24 箇所及び市ホームページで公開します。

(2) 寄贈資料の閲覧

- 西部市民センター図書情報室に寄贈図書が閲覧できる淡谷文庫コーナーを設置します。
- 青森市文化財資料等収蔵庫で保管している資料を閲覧希望者に公開します。

■資料数

(単位：点)

区 分	市管理分	県寄託分	計
図書	13,066	21	13,087
逐次刊行物	37,694	274	37,968
その他資料	31,960	5	31,965
合 計	82,720	300	83,020

■実績

(単位：冊、回)

淡谷文庫コーナー	令和元年度	令和2年度	令和3年度	令和4年度
公開図書数	1,250	1,131	717	1,102
展示替回数	4	3	2	4
閲覧申込件数	2	0	0	0

4 生涯学習推進員

市民の学習活動や社会教育関係団体等の社会教育活動を支援するため、情報提供や相談業務を行います。また、市民センター等の学習プログラム充実に向けた取組等をサポートします。

■実績

	令和元年度	令和2年度	令和3年度	令和4年度
市民等が行う学習活動への指導、助言、相談（回）	12	8	18	13
社会教育事業への協力及び指導、助言（回）	273	231	238	257
社会教育関係団体等の事業運営支援（回）	26	21	22	29
市民センター、公民館だより発行、広報（回）	44	44	44	44
地域学校協働活動通信の発行（回）	4	4	4	4
地域学校協働本部への協力、指導、助言（回）	323	298	261	230

5 学校施設の開放

(1) 学校施設開放事業

地域住民の体育・スポーツ活動及び社会教育活動のため、学校教育に支障のない範囲において、利用登録の承認を受けた団体に学校を開放しています。

① 開放校

小学校 42 校、中学校 19 校

② 利用場所、利用日及び利用時間

開放する施設や日時は、学校によって異なります。

③ 利用団体登録の要件

- ・ 構成員の総数が 5 人以上であること
- ・ 代表者が 18 歳以上（高等学校等の在籍者を除く。）で、市内の居住者であること
- ・ 構成員が原則として市内の居住者であること ※構成員は、50%以上が市内の居住者であることが必要

■ 令和 4 年度利用状況

(単位：人、回)

		小学校		中学校		小学校・中学校 合計	
		利用者数	利用回数	利用者数	利用回数	利用者数	利用回数
体育施設	校庭	54,029	2,391	2,078	119	56,107	2,510
	体育館	187,647	9,367	72,655	4,374	260,302	13,741
	プール						
	武道館			5,627	510	5,627	510
	多目的ホール						
	小計						
特別教室等	会議室						
	図書室						
	音楽室	8,221	286	406	18	8,627	304
	家庭科室						
	コンピュータ室						
	視聴覚室	300	30			300	30
	多目的室						
	ランチルーム	378	11			378	11
	ワークスペース	26	1			26	1
	小計	250,601	12,086	80,766	5,021	331,367	17,107
小柳小地域連携スペース		4,873	87			4,873	87
合計		255,474	12,173	80,766	5,021	336,240	17,194

※ (2) ①夜間スポーツ広場、②戸山西小学校屋内プールの夜間利用を除く

(2) スポーツ施設の開放

①夜間スポーツ広場

施設名	所在地	設立年月	施設概要
浜田夜間スポーツ広場	青森市浜田字豊田 36-2	昭 56.7	夜間照明塔 4 基(PC ポール)・24 灯(1 基 6 灯) 平均照度 110 ルクス・鉄製フェン ス・ポール(高さ 6m 幅 42m) (浜田スポーツハウス) 鉄骨造平屋建 ・床面積 110.35 m ² (管理室・談話室・用具庫・便所)
泉川夜間スポーツ広場	青森市浪館字泉川 1-1	昭 57.8	夜間照明塔 4 基(PC ポール)・32 灯(1 基 8 灯) 平均照度 120 ルクス・ネットフェ ンス(A・高さ 8m 幅 36m B・高さ 8m 幅 65.5m) (泉川スポーツハウス) 鉄骨造平屋建 ・床面積 67.54 m ² (管理室・用具庫・便所)
大野夜間スポーツ広場	青森市東大野 1-3- 1	昭 58.9	夜間照明塔 5 基(PC ポール)・40 灯(1 基 8 灯) 平均照度 133 ルクス・ネットフェ ンス(A・高さ 8m 幅 65m B・高さ 8m 幅 73m) (大野スポーツハウス) 鉄骨造平屋建 ・床面積 67.54 m ² (管理室・用具庫・便所)

- ・ 目 的

市民の健康づくりのため、学校の校庭を学校教育に支障のない範囲で一般市民に夜間開放し、スポーツを通して健全なグループの育成を図ります。

- ・ 開放校及び利用種目

浜田・泉川・大野小学校 ソフトボール他

- ・ 開放期間

6月～10月

- ・ 開放曜日及び時間

毎週火・水・木・金曜日の4日(休日を除く) 午後6時～午後9時

- ・ 利用対象・連絡先

5人以上のグループの団体利用とします。(登録制)

電話 718-1384 (教育委員会事務局文化学習活動推進課)

■令和4年度利用状況

施設名	利用延べ人数	利用日数
浜田夜間スポーツ広場	997	41
泉川夜間スポーツ広場	1,185	45
大野夜間スポーツ広場	1,141	38

②戸山西小学校屋内プール

施設名	所在地	設立年月	施設概要
戸山西小学校屋内プール	青森市蛸沢 3-1-1	平 5.8	構造 ステンレス 規模 250 m ² (25m×9m) 5 コース 水深 0.9m～1.1m

・ 目的

市民の健康増進と体力向上のため、戸山西小学校の屋内プールを学校教育に支障のない範囲で一般市民に夜間開放し、水泳を通して健全なグループの育成を図ります。

・ 開放曜日及び時間

開催曜日及び時間 毎週火・水・木・金曜日の4日 午後6時～午後8時
休業日 毎年4月1日～4月30日、お盆期間 8月10日～8月13日
年末年始 12月29日～翌年1月3日

・ 利用対象・連絡先

5人以上のグループの団体利用とします。(登録制)
電話 743-1711 (プール事務室)

■令和4年度利用状況

施設名	利用延べ人数	利用日数
戸山西小学校屋内プール	337	120

6 ものづくり・サイエンス教室

(1) ものづくり・科学体験事業

子どもたちが、自由な発想で楽しみながら創作活動（ものづくり）に取り組み、感動的で不思議な科学を体験することにより、創造性豊かで柔軟な思考力を育むことを目的としています。

(2) 開催場所・日時

区分	実施日	会場
第1回目	令和4年7月24日（日）	浪岡中央公民館
第2回目	令和4年7月30日（土）	青森市役所柳川庁舎
第3回目	令和4年7月31日（日）	

(3) 実施メニュー

○ものづくり教室

（単位：人）

	メニュー名	内 容	参加者
メニューA	金魚ねぶたの涼風うちわ	うちわの骨組みと和紙を用いて、金魚ねぶたのうちわを作成する。	47
メニューB	不思議な万華鏡	紙筒と偏光板を用いて、万華鏡を作成する。	67
メニューC	くるくるメリーゴーラウンド	紙皿やストロー、紙コップ等を用いて、ストローを回すとお皿が回るメリーゴーラウンドを作成する。	66

○サイエンス教室（参加者はA+BまたはA+Cを体験）

（単位：人）

	メニュー名	内 容	参加者
メニューA	液体窒素やドライアイスによる超低温実験	液体窒素やドライアイスを使って、超低温の世界では物質がどう変化するかなど、超低温の世界に触れる。	90
メニューB	いろいろな電池の実験	電気はくだもの等を用いても作ることができることから、電気の不思議を体験する。	
メニューC	空気圧ロケットの実験	簡単な道具を用いた空気圧による推進機構を作り、空気圧を調整しながらロケットを飛ばす体験をする。	

(4) 過去の参加状況

（単位：人）

教室名	令和元年度	令和2年度	令和3年度	令和4年度
ものづくり教室	262	—	146	180
サイエンス教室	187	—	103	90

7 少年海外生活体験（担当：文化学習活動推進課）

青森市と大韓民国平澤市の中学生が相互訪問による交流を行い、異文化交流体験や中学校訪問、ホームステイ等の生活体験を通じ、青少年の豊かな国際感覚とコミュニケーション能力の育成を図るとともに、広い視野から見た郷土青森市に対する理解を深めることを目的に実施します。

○ 交流事業

〔交流都市〕 大韓民国平澤市(友好都市)

〔交流形態〕 同一年度内に平澤市訪問・青森市受入の相互交流を実施

■実績

(単位：人)

交流事業	令和元年度	令和2年度	令和3年度	令和4年度
平澤市訪問人数	—	—	—	—
青森市受入人数	—	—	—	—

※平成29年度から令和元年度は朝鮮半島情勢の悪化により中止

※令和2年度から令和4年度は新型コロナウイルス感染症拡大防止のため中止

8 友好交流推進（担当：指導課）

青森市と大連市・ケチケメート市の児童生徒が交流することを通して、国際感覚やコミュニケーション能力を高めるとともに、両市の相互の発展に寄与することができる人材を育成することを目的に実施します。

○ 交流事業

〔交流都市〕 中華人民共和国大連市(友好都市)

〔交流形態〕 大連市にて交流を実施

※ハンガリーケチケメート市とは、平成19年度から作品交流を継続している。

■実績

(単位：人)

交流事業	令和元年度	令和2年度	令和3年度	令和4年度
大連市訪問人数	12	0	0	0
青森市受入人数	0	0	0	0

※令和元年度は、大連市の都合により、大連市児童・引率者の来青なし

※令和2年度から令和4年度は青森市からの派遣も大連市からの受入もなし

9 青森市中学校生徒海外派遣・受入（担当：浪岡教育課）

青森市とアメリカ合衆国メイン州の中学校生徒が交流学习やホームステイの経験を通じて語学力の向上を図り、互いの文化、歴史、産業等への理解を深めるとともに、親善交流を行うことで、国際社会を担う広い視野を持ち、調和のとれた人材の育成を目指すために実施します。

○ 交流事業

〔交流都市〕 アメリカ合衆国メイン州

〔交流形態〕 同一年度内に青森市受入・メイン州派遣の相互交流を実施

〔実施状況〕 令和4年度は新型コロナウイルス感染症拡大防止対策及びアメリカ側の事務局解散により、青森市受入・メイン州派遣ともに中止とし、外国の文化や言語に触れ合うことを目的としたALT（外国語指導助手）との国際交流会を実施した。（参加者：青森市立中学校に通学する1・2年生28名）

■実績

（単位：人）

交流事業	令和元年度	令和2年度	令和3年度	令和4年度
メイン州派遣人数	10	—	—	—
青森市受入人数	10	—	—	—

10 グローバル人材育成

子どもたちが、外国の文化及び言語（英語）と触れることができる機会として、CIR（国際交流員）やALT（外国語指導助手）等ネイティブスピーカーとの共同活動の場を創設し、外国語によるコミュニケーション能力を培うとともに、国際化に対応できるグローバルな人材の育成を図るために実施します。

○実施内容 月1回程度で参加者が国際理解を深めるプログラムを実施する。各回では講師が外国の食を通して、文化を紹介、体験させることにより、参加者の関心を高める。

○開催日時 令和4年6月～12月

○開催場所 青森市内（柳川庁舎、古川市民センター、モヤヒルズ）

○参加者 小学5・6年生 20名

11 命を大切にすることを育む県民運動

次代を担う子どもたちが、命を大切にし、他人への思いやりを持ち、たくましく健やかに生きていけるよう、学校・家庭・地域が協力して、地域ぐるみの声かけ事業を推進します。（県の事業のため、市では青森県青少年健全育成推進員の推薦事務を担います。）

■実績（年度末在籍者数）

（単位：人）

	令和元年度	令和2年度	令和3年度	令和4年度
青森県青少年健全育成推進員数	67	61	59	51

1 2 はたちのつどい（成人式）

20歳を迎えた成人を祝福・激励することで、参加者が責任ある自立した社会人として、よりよい社会の創造に貢献していくことを決意し、市民としての連帯感を高めることを目的として式典を開催します。

※会場については、家族はもとより、地域全体で祝い、励ましてもらうことにより、参加者に地域との関わりを認識してもらえよう、昨年度と同様に、出身中学校毎の分散開催として実施。

成人式の開催

- 〔開催年月日〕 令和5年1月8日（日）
- 〔開催場所〕 青森地区：各出身中学校
浪岡地区：青森市中世の館
青森市立中学校出身以外等：アウガ5階 AV多機能ホール
- 〔対象者〕 平成14年4月2日から平成15年4月1日生まれ
- 〔企画運営〕 会場毎に成人式実行委員会を組織し、会場の企画・運営を実施
- 〔主な実施内容〕 各会場の成人式実行委員会で内容を企画
- ＜式典＞ ・オープニングビデオ
・市長からの言葉
・参加者代表の言葉
- ＜アトラクション＞ ・当時の先生方からのメッセージ
・記念写真撮影

■実績

（単位：人）

成人式参加者数	令和元年度	令和2年度	令和3年度	令和4年度
青森会場	1,811	774	1,504	1,555
浪岡会場	130	71	81	103
計	1,941	845	1,585	1,658

13 コミュニティ・スクール

12 中学校区 39 校に学校運営協議会を設置し、保護者や地域住民などが、委員として一定の権限と責任をもって学校運営に参画し、目標やビジョンを共有しながら、学校課題や地域課題の解決を目指し協議を実施します。

○ 設置校

[平成 31 (令和元) 年度設置校：4 中学校区 18 校]

東中学校区：東中学校 東陽小学校 原別小学校 野内小学校

浦町中学校区：浦町中学校 堤小学校 菟町小学校 橋本小学校 浦町小学校

三内中学校区：三内中学校 三内小学校 三内西小学校

浪岡中学校区：浪岡中学校 浪岡南小学校 浪岡北小学校 女鹿沢小学校 浪岡野沢小学校
本郷小学校

[令和 3 年度設置校：4 中学校区 9 校]

油川中学校区：油川中学校 油川小学校

筒井中学校区：筒井中学校 筒井小学校 筒井南小学校

戸山中学校区：戸山中学校 戸山西小学校

北 中学校区：北中学校 北小学校

[令和 5 年度設置校：4 中学校区 12 校]

浪打中学校区：浪打中学校 浪打小学校 合浦小学校

佃 中学校区：佃中学校 佃小学校 浜館小学校

荒川中学校区：荒川中学校 荒川小学校 高田小学校

新城中学校区：新城中学校 新城小学校 新城中央小学校

	令和 2 年度	令和 3 年度	令和 4 年度
学校運営協議会 委員数(単位:人)	125	190	190
学校運営協議会 開催数(単位:回)	21	40	37

1 4 中央市民センターの事業

(1) 青少年教育

様々な生涯学習の講座を提供することにより、子どもたちの自己啓発と豊かな人間形成を図るとともに、自分の興味を探すきっかけとします。

【青森地区】

センター名	事業名	令和3年度実績				令和4年度実績			
		講座数	延回数	受講決定数	延参加者数	講座数	延回数	受講決定数	延参加者数
中央	キッズスクール	81	120	1,413	1,895	97	145	1,668	2,163
	こどもの映写会	13	13	139	139	14	14	138	138
	こどもの絵画コンクール作品展	1	1	84	84	1	1	162	162
	おもしろ工作展・未来の科学の夢絵画展	1	1	30	30	1	1	38	38
	鉄道模型ショー	—	—	—	—	1	1	251	251
	小計	96	135	1,666	2,148	114	162	2,257	2,752
東部	市民スクール（こども）	3	6	26	30	14	22	134	191
	こどもの映写会／東部キッズシアター	4	4	19	19	2	2	10	10
	小計	7	10	45	49	16	24	144	201
大野	市民スクール（こども）	2	2	11	15	2	2	21	19
	こどもの映写会	1	1	20	20	1	1	20	20
	小計	3	3	31	35	3	3	41	39
横内	市民スクール（こども）	3	3	40	38	7	7	63	60
	こどもの映写会	2	2	3	3	2	2	0	0
	小計	5	5	43	41	9	9	63	60
戸山	市民スクール（こども）	4	8	41	70	4	7	39	77
	こどもの映写会	2	2	32	32	2	2	11	11
	小計	6	10	73	102	6	9	50	88
油川	市民スクール（こども）	2	4	13	22	2	2	18	17
	こども読み聞かせ会	—	—	—	—	—	—	—	—
	こどもの映写会	1	1	15	15	1	1	29	29
	小計	3	5	28	37	3	3	47	46
古川	市民スクール（こども）	7	19	96	233	7	22	57	137
	こどもの映写会	2	2	56	56	2	2	50	50
	お話・読み聞かせ	2	2	29	29	1	1	11	11
	小計	11	23	181	318	10	25	118	198
荒川	市民スクール（こども）	3	5	30	42	5	13	62	165
	こどもの映写会	2	2	33	33	2	2	34	34
	小計	5	7	63	75	7	15	96	199
沖館	市民スクール（こども）	3	3	66	62	2	2	36	32
	こどもの映写会	2	2	28	28	2	2	28	28
	小計	5	5	94	90	4	4	64	60
西部	市民スクール（こども）	8	14	123	192	9	40	122	525
	こどもの映写会	2	2	28	28	2	2	26	26
	小計	10	16	151	220	11	42	148	551
北部	市民スクール（こども）	3	3	76	74	2	2	41	39
	こどもの映写会	2	2	84	84	2	2	74	74
	小計	5	5	160	158	4	4	115	113
合計		156	224	2,535	3,273	187	300	3,143	4,307

【浪岡地区】

公民館名	事業名	令和3年度実績				令和4年度実績			
		講座数	延回数	受講決定数	延参加者数	講座数	延回数	受講決定数	延参加者数
浪岡中央	チャレンジジュニアクラブ (H22～)	6	6	—	145	12	12	—	304
	小計	6	6	0	145	12	12	0	304
北中野	青少年講座	2	2	—	43	4	5	—	84
	小計	2	2	0	43	4	5	0	84
本郷	青少年講座	5	5	—	50	3	3	—	64
	小計	5	5	0	50	3	3	0	64
野沢	青少年講座	3	3	—	69	5	5	—	207
	小計	3	3	0	69	5	5	0	207
女鹿沢	青少年講座	5	9	—	106	7	9	—	99
	白鳥キッズクラブ (H22～)	11	15	—	175	16	23	—	253
	小計	16	24	0	281	23	32	0	352
大杉	青少年講座	2	2	—	46	3	3	—	54
	小計	2	2	0	46	3	3	0	54
合計		34	42	0	634	50	60	0	1,065

(2) 女性教育

女性が自己を高める学習に加え、地域社会をとりまく問題・課題やその解決方法について自らが学び、学習の過程やその活動の成果を地域社会に活かしていきます。市内在住の女性の方が対象となります。
 ※令和3年度に、女性大学・女性大学院は、寿大学・寿大学院と統合し、青森市民大学（女性校）・青森市民大学院（女性校）となりました。

【青森地区】

センター名	事業名	令和3年度実績				令和4年度実績			
		学級数	延回数	在籍数	延参加者数	学級数	延回数	在籍数	延参加者数
中央	青森市民大学（女性校） 青森市民大学院（女性校）	1	14	45	361	1	18	23	315
東部	青森市民大学（女性校） 青森市民大学院（女性校）	1	16	15	187	—	—	—	—
	市民スクール	1	1	10	11	3	3	29	29
大野	青森市民大学（女性校） 青森市民大学院（女性校）	1	15	17	174	1	18	12	170
	市民スクール	1	1	3	3	1	2	10	19
横内	市民スクール	1	1	8	8	0	0	0	0
戸山	市民スクール	4	6	60	77	2	8	24	74
油川	市民スクール	2	10	10	38	1	6	10	48
古川	市民スクール	1	1	8	8	1	1	6	5
荒川	市民スクール	5	11	78	152	5	5	58	47
沖館	市民スクール	3	9	27	61	3	10	61	219
西部	青森市民大学（女性校） 青森市民大学院（女性校）	1	16	25	150	1	18	12	132
	市民スクール	5	12	65	135	8	21	97	225
北部	市民スクール	2	6	23	52	2	3	14	16
合計		29	119	394	1,417	29	113	356	1,299

※ 修学年限は、女性大学／青森市民大学（女性校）は3年、女性大学院／青森市民大学院（女性校）は2年。
 市民スクールは学級数を講座数、在籍数を受講決定数と読み替える。

【浪岡地区】

公民館名	事業名	令和3年度実績				令和4年度実績			
		学級数	延回数	在籍数	延参加者数	学級数	延回数	在籍数	延参加者数
北中野	女性講座	4	4	—	30	3	3	—	25
本郷	女性講座	2	2	—	13	5	5	—	36
野沢	女性講座	4	4	—	51	4	4	—	38
大杉	女性講座	7	7	—	45	6	6	—	63
合計		17	17	0	139	18	18	0	162

(3) 高齢者教育

高齢者が自己を高める学習に加え、地域社会をとりまく問題・課題やその解決方法について自らが学び、学習の過程やその活動の成果を地域社会に活かしていきます。

【青森地区】

センター名	事業名	令和3年度実績				令和4年度実績			
		講座数	延回数	受講決定数	延参加者数	講座数	延回数	受講決定数	延参加者数
中央	市民スクール	2	2	39	38	9	12	217	234
東部	市民スクール	6	12	69	123	7	8	70	76
大野	市民スクール	2	6	21	38	1	4	12	37
横内	市民スクール	10	14	95	127	11	13	101	107
戸山	市民スクール	3	4	49	62	3	5	37	54
油川	市民スクール	2	6	20	53	1	3	9	16
古川	市民スクール	3	9	34	86	4	13	43	129
荒川	市民スクール	2	8	46	166	0	0	0	0
沖館	市民スクール	1	3	15	42	3	7	43	80
西部	市民スクール	1	3	31	76	2	6	43	98
北部	市民スクール	3	7	36	78	6	10	42	63
合計		35	74	455	889	47	81	617	894

【浪岡地区】

公民館名	事業名	令和3年度実績				令和4年度実績			
		学級数	延回数	在籍数	延参加者数	学級数	延回数	在籍数	延参加者数
浪岡中央	北畠長寿大学	7	7	—	284	9	9	—	395
北中野	北中野長寿大学	8	104	—	782	14	147	—	1,109
本郷	すずらん長寿大学	5	5	—	42	6	6	—	50
野沢	西長寿大学	7	7	—	95	5	5	—	56
女鹿沢	成業長寿大学	4	6	—	47	5	6	—	53
大杉	高齢者講座	6	6	—	58	8	25	—	218
合計		37	135	0	1,308	47	198	0	1,881

(4) 成人教育

一人ひとりが生涯にわたって生きがいのある心豊かな生活を送るため、趣味・教養に関する学習をする場を提供します。令和3年度に、寿大学・寿大学院と女性大学・女性大学院が統合し、青森市民大学・青森市民大学院となり、年齢制限がなくなりました。

【青森地区】

センター名	事業名	令和3年度実績				令和4年度実績			
		講座数	延回数	受講決定数	延参加者数	講座数	延回数	受講決定数	延参加者数
中央	はまなす青年教室	13	13	52	252	15	15	51	334
	みちのく青年教室	4	4	23	58	5	5	33	114
	青森市民大学・青森市民大学院	6	89	181	1,761	6	108	157	2,020
	市民スクール	61	94	1,016	1,417	72	111	1,408	1,878
	チャレンジ!パソコン講座	35	46	305	363	47	65	373	426
	おとなの映写会	9	9	256	256	12	12	399	399
	小計	128	255	1,833	4,107	157	316	2,421	5,171
東部	青森市民大学・青森市民大学院	1	16	24	216	1	18	17	185
	市民スクール	16	41	201	464	22	45	191	318
	小計	17	57	225	680	23	63	208	503
大野	青森市民大学・青森市民大学院	1	16	25	243	1	18	23	252
	市民スクール	10	22	122	262	22	48	228	447
	小計	11	38	147	505	23	66	251	699
横内	青森市民大学・青森市民大学院	1	15	14	153	1	18	14	158
	市民スクール	24	31	238	286	34	40	359	388
	小計	25	46	252	439	35	58	373	546
戸山	青森市民大学・青森市民大学院	1	15	19	247	1	18	18	254
	市民スクール	15	24	179	246	16	36	216	435
	小計	16	39	198	493	17	54	234	689
油川	青森市民大学・青森市民大学院	1	13	17	146	1	17	15	154
	市民スクール	11	20	109	170	22	42	223	397
	小計	12	33	126	316	23	59	238	551
古川	市民スクール	21	89	385	1,697	30	163	639	3,298
	小計	21	89	385	1,697	30	163	639	3,298
荒川	青森市民大学・青森市民大学院	1	15	22	233	1	18	20	257
	市民スクール	26	47	249	447	45	64	547	694
	小計	27	62	271	680	46	82	567	951
沖館	青森市民大学・青森市民大学院	1	15	34	367	1	18	27	308
	市民スクール	19	46	279	561	20	50	278	634
	小計	20	61	313	928	21	68	305	942
西部	青森市民大学・青森市民大学院	1	13	36	261	1	18	21	275
	市民スクール	10	31	156	459	17	87	297	1,420
	小計	11	44	192	720	18	105	318	1,695
北部	青森市民大学・青森市民大学院	1	14	10	78	1	18	11	112
	市民スクール	27	33	394	421	29	35	395	431
	小計	28	47	404	499	30	53	406	543
合計		316	771	4,346	11,064	423	1,087	5,960	15,588

※修学年限は、青森市民大学は4年、青森市民大学院は2年

青森市民大学・青森市民大学院は講座数を学級数、受講決定数を在籍数と読み替える。

【浪岡地区】

公民館名	事業名	令和3年度実績				令和4年度実績			
		講座数	延回数	受講決定数	延参加者数	講座数	延回数	受講決定数	延参加者数
浪岡中央	趣味講座	9	9	—	107	13	13	—	168
	小計	9	9	0	107	13	13	0	168
北中野	成人教育	1	1	—	7	1	1	—	12
	小計	1	1	0	7	1	1	0	12
本郷	成人教育	2	2	—	26	2	2	—	27
	小計	2	2	0	26	2	2	0	27
女鹿沢	成人教育	8	8	—	79	8	8	—	94
	小計	8	8	0	79	8	8	0	94
大杉	成人教育	4	4	—	43	5	5	—	56
	小計	4	4	0	43	5	5	0	56
合計		24	24	0	262	29	29	0	357

(5) 一般教育（芸術文化活動）

生涯学習活動を行うセンター利用者と地域住民に学習成果の発表の場を提供することにより、自己目標の達成や生涯学習活動に対する意欲・関心を高めます。また、子どもから高齢者まで、世代を超えた出会いや触れ合いの促進を目的に開催しています。

【青森地区】

センター名	事業名	令和3年度実績		令和4年度実績	
		開催数	延参加者数	開催数	延参加者数
中央	中央市民センターまつり	—	—	—	—
東部	東部市民センターまつり	—	—	—	—
	さつき・盆栽展	1	60	1	151
	東部夏まつり	—	—	1	740
	青森鉄道模型クラブ公開運転会	—	—	1	190
大野	大野市民センターまつり	—	—	—	—
	もちつき大会	1	180	1	180
横内	横内市民センターまつり	—	—	—	—
戸山	戸山市民センターまつり	—	—	—	—
油川	油川市民センターまつり	—	—	1	537
	もちつき大会	—	—	—	—
古川	古川市民センターまつり	—	—	—	—
荒川	荒川まつり	—	—	—	—
沖館	沖館市民センターまつり	—	—	—	—
	交通安全大会	—	—	1	95
	放課後児童会夏休み作品展	1	74	1	45
	放課後児童会冬休み作品展	1	33	1	77
西部	春の文化展	—	—	—	—
	雪を楽しむつどい	—	—	1	40
	緑ヶ丘町会絵画展	1	203	1	121
	フォト愛好会写真展	1	144	1	102
	菊花展	—	—	1	278
	クリスマスイルミネーション点灯式	1	30	1	40
	押し花くらぶ展示	1	484	1	157
西部市民センターまつり	—	—	—	—	
北部	北部市民センターまつり	—	—	—	—
合計		8	1,208	14	2,753

【浪岡地区】

公民館名	事業名	令和3年度実績		令和4年度実績	
		開催数	延参加者数	開催数	延参加者数
浪岡中央	公民館まつり	0	0	0	0
北中野	公民館まつり	0	0	0	0
	地域づくり活動	0	0	1	100
本郷	公民館まつり	0	0	0	0
	地域づくり活動	0	0	0	0
野沢	公民館まつり	0	0	0	0
	三者合同(高齢者・青少年・婦人)(H21～)	0	0	0	0
	地域振興事業	0	0	0	0
女鹿沢	公民館まつり	0	0	0	0
	地域づくり活動	0	0	0	0
大杉	公民館まつり	1	59	1	49
	地域づくり活動	1	26	2	44
合計		2	85	4	193

(6) 地域力アップ活動

市民センター・公民館等において、各館職員が生涯学習推進員と協力して地域の現状を踏まえた講座等を実施することにより、現代的・社会的課題に対応した学習や郷土への愛着を深める学習などを行う場を提供します。

【青森地区】

センター名	事業名	令和3年度実績		令和4年度実績	
		開催数	延参加者数	開催数	延参加者数
東部	地域力アップ講座	2	20	5	36
大野	地域力アップ講座	3	33	3	30
横内	地域力アップ講座	6	61	3	24
戸山	地域力アップ講座	3	40	3	41
油川	地域力アップ講座	2	16	3	20
古川	地域力アップ講座	2	32	3	49
荒川	地域力アップ講座	3	47	3	49
沖館	地域力アップ講座	3	67	3	70
西部	地域力アップ講座	3	31	3	47
北部	地域力アップ講座	3	51	3	99
合計		30	398	32	465

【浪岡地区】

公民館名	事業名	令和3年度実績		令和4年度実績	
		開催数	延参加者数	開催数	延参加者数
北中野	地域力アップ講座	1	17	1	15
本郷	地域力アップ講座	0	0	1	15
野沢	地域力アップ講座	1	22	1	18
女鹿沢	地域力アップ講座	1	11	1	15
大杉	地域力アップ講座	1	4	1	8
合計		4	54	5	71

(7) 分館活動

地域における生涯学習の推進・文化活動の振興のため、子どもから高齢者まで幅広い年代を対象とした講座・教室等の事業を展開することで、地域住民の連携強化・知識や技術の向上を図ります。

センター名	事業名	令和3年度実績				令和4年度実績			
		講座数	延回数	受講決定数	延参加者数	講座数	延回数	受講決定数	延参加者数
中央	分館講座	39	39	337	337	103	103	882	882
合計		39	39	337	337	103	103	882	882

(8) プラネタリウム

星空を見上げる疑似体験をすることにより、天文・宇宙に対する興味や関心を持たせ、それらについて知識を広げられるようにします。

センター名	事業名	令和3年度実績				令和4年度実績			
		講座数	延回数	受講決定数	延参加者数	講座数	延回数	受講決定数	延参加者数
中央	一般投影番組	20	161	2,222	2,222	24	208	2,893	2,893
	特別番組	—	—	—	—	2	3	61	61
	団体観覧番組	5	74	2,484	2,484	5	108	3,137	3,137
合計		25	235	4,706	4,706	31	319	6,091	6,091

(9) 視聴覚教育

16ミリ映写機操作技術を習得してもらうことにより、視聴覚ライブラリー所有の映写機・フィルムの利用を促進し、学習活動の向上効果を図ります。

センター名	事業名	令和3年度実績				令和4年度実績			
		講座数	延回数	受講決定数	延参加者数	講座数	延回数	受講決定数	延参加者数
中央	16ミリ映写機操作技術講習会	1	1	12	10	1	1	7	7
合計		1	1	12	10	1	1	7	7

【 文 化 振 興 】

1 文化事業について

(1) 市所蔵美術品活用事業

本市が所蔵する作品等を、継続的・恒常的に市民や観光客の目に触れるようにすることで、鑑賞機会を増やし、青森市の文化芸術のさらなる発展と振興を目指しています。

行 事 名		期 間	開催場所	R4年度実績値	
あおもり文化と アート展	①夏の予感～1980 Pop'n roll	令和4年6月29日～7月3日	市民ホール	作品展示数	35点
				来場者数	205名
	②青森から浅草へ…喜劇 レビュー界の彗星 菊谷 栄と同時代展	令和4年11月16日～11月20日	市民ホール	作品展示数	11点
				来場者数	323名
	③上見れば空、下見 れば街	令和5年3月8日～3月12日	市民ホール	作品展示数	22点
				来場者数	275名
施設有効活用事 業「青森市所蔵 作品展示」	①濱田英一「自然へ のまなざし」	令和4年6月1日～6月27日	市民ホール	作品展示数	6点
				来場者数	89名
	②濱田英一「静寂を 描く」	令和5年3月14日～3月31日	市民ホール	作品展示数	6点
				来場者数	58名
	③山口晴温「春待つ 調べ」	令和5年3月16日～3月21日	市民美術展示館	作品展示数	5点
				来場者数	418名

行 事 名	期 間	開催場所	R4年度実績値	
青森市所蔵作品ギャラリー	常設	市民ホール 古川市民センター	作品展示数	76点
青森市ホームページ作品紹介	常設	青森市ホームページ	作品展示数	194点

(2) 棟方志功賞版画展開催事業（大井基金活用事業）

青森市が生んだ世界的な板画家 棟方志功画伯の偉業をたたえ、版画芸術の振興と青少年の創造性の向上を図ることを目的として版画展を開催しています。

行 事 名	期 間	開催場所	R4年度実績値	
			棟方志功賞版画展	募集期間 令和4年12月1日～12月9日 入賞作品展示 令和5年2月4日～2月6日
			入賞作品数	295点
			展示会 来場者数	3,288名

(3) 中学生木版画講座（大井基金活用事業）

本市の文化資産である版画の継承と豊かな感性や創造性、コミュニケーション能力を育むことを目的に、中学校に出向き、木版画講座を実施しています。

行 事 名	期 間	開催場所	R4年度実績値	
			中学生木版画講座	令和4年7月28日～11月5日 (この間に3校×2日で開催)
			参加学校数	3校

(4) 文化芸術創造・拠点構築事業（負担金）

本市の文化芸術振興の基盤となる「あおもりアーツカウンスル」とともに、文化芸術活動を支援するための助成金の交付や、市内の文化芸術活動者を紹介する映像のオンライン配信などを実施しています。

また、本市のアートマネジメント人材、文化ボランティア活動参加者の養成・育成を図るとともに、子どもたちが伝統文化に触れる機会や文化芸術活動をする若者の発表機会の提供、ワークショップ、イベントを実施しています。

行事名	期間	開催場所	R4年度実績値	
あおもりアーツカウンスル 文化芸術創造活動助成事業	選考会 令和4年6月26日	青森市内	助成対象 事業数	6件
あおもりアーツカウンスル “創造の場づくり”支援事業 あおもりアートの種 A-seeds」 プロジェクト	情報交換会 令和4年11月30日、12月15日	青森市内、オンライン	参加者	19名
	作品展示販売会 令和5年3月5日	青森市文化会館 展示室	出展者	6名
			来場者数	122名
おうちでA-Paradise2021 ～みんなのAを今持ち寄って～	令和4年9月10日、11日	新町キューブ・グランパレ	来場者数	187名
		YouTube動画同時配信	視聴回数	483回
冬のA-Paradise ～ぼくらの創作体験カフェ～	令和5年2月18日、19日	青森市役所駅前庁舎 アウガ1階 駅前スクエア	来場者数	278名

(5) 青森市民文化祭

市民による文化芸術活動の発表の場と、その鑑賞機会を提供しています。

行事名	期間	開催場所	R4年度実績値	
第58回青森市民文化祭	令和4年9月25日～11月27日	文化会館 市民ホール 市民美術展示館	参加団体数	158団体
			来場者数	8,233名

【 読 書 振 興 】

1 市民図書館・施設概要

施設名	概要	
青森市民図書館	所在地	青森市新町一丁目3番7号 [アウガ内] (Tel 776-2455)
	着工	平成11年8月10日
	完成	平成13年1月22日
	開館	平成13年1月26日
	構造	鉄骨鉄筋コンクリート造
	延床面積	7,373.50㎡
	施設内容	1階 ブックポスト
		3階 地域サービスライブラリー
		6階 AVライブラリー ヤングアダルトライブラリー
		7階 ポピュラーライブラリー 児童ライブラリー 体の不自由な方へのサービスコーナー
	8階 専門ライブラリー	
	9階 書庫	

2 蔵書内訳

(令和5年3月31日現在)

(単位：冊、点)

区分 分類	館内							館外			合計
	一般			児童			計	一般	児童	計	
	図書	雑誌等	小計	図書	雑誌等	小計					
0 総記	20,022	15,092	35,114	1,491	360	1,851	36,965	1,606	992	2,598	39,563
1 哲学	21,823	865	22,688	612	0	612	23,300	2,992	445	3,437	26,737
2 歴史	57,020	597	57,617	5,470	—	5,470	63,087	5,478	1,850	7,328	70,415
3 社会科学	100,593	12,859	113,452	7,014	—	7,014	120,466	6,540	1,863	8,403	128,869
4 自然科学	36,421	572	36,993	13,667	33	13,700	50,693	5,796	5,812	11,608	62,301
5 工学	59,680	3,351	63,031	5,376	250	5,626	68,657	18,107	1,795	19,902	88,559
6 産業	28,030	938	28,968	2,663	—	2,663	31,631	3,312	1,166	4,478	36,109
7 芸術	42,965	3,182	46,147	7,056	123	7,179	53,326	7,764	3,016	10,780	64,106
8 語学	8,135	164	8,299	1,413	—	1,413	9,712	914	606	1,520	11,232
9 文学	217,594	8,485	226,079	50,944	133	51,077	277,156	54,134	23,958	78,092	355,248
E 絵本	126	—	126	52,728	—	52,728	52,854	25	32,224	32,249	85,103
紙芝居	—	—	—	2,821	—	2,821	2,821	—	2,220	2,220	5,041
YA (ヤングアダルト)	61,241	—	61,241	—	—	—	61,241	—	—	—	61,241
AV (視聴覚資料)	—	13,558	13,558	—	1,060	1,060	14,618	—	—	—	14,618
合計	653,650	59,663	713,313	151,255	1,959	153,214	866,527	106,668	75,947	182,615	1,049,142

3 市民図書館サービスの利用動向

(1) 年度別総登録者数【館内・館外等】

(単位：人)

年度	H30	R1	R2	R3	R4
登録者数	10,831	9,099	8,712	10,054	9,878

(2) 年度別総貸出冊数【館内・館外等】

(単位：冊、点)

年度	H30	R1	R2	R3	R4
貸出冊数	1,152,481	1,145,580	1,014,667	937,094	1,001,315

4 市民図書館（館内）利用状況

(1) 登録者数

①月別（令和4年度）

（単位：人）

区 分	4月	5月	6月	7月	8月	9月	10月
登録者数	292	234	239	259	130	190	108
区 分	11月	12月	1月	2月	3月	計	
登録者数	128	99	111	134	153	2,077	

②年度別

（単位：人）

年 度	H30	R1	R2	R3	R4
登録者数	3,317	2,810	2,176	1,937	2,077

(2) 入館者数

①月別（令和4年度）

（単位：人）

区 分	4月	5月	6月	7月	8月	9月	10月
入館者数	33,075	34,593	36,274	36,867	36,935	37,397	23,735
区 分	11月	12月	1月	2月	3月	計	
入館者数	34,670	30,864	32,870	34,550	35,374	407,204	

②年度別

（単位：人）

年 度	H30	R1	R2	R3	R4
入館者数	511,372	490,124	357,932	339,818	407,204

(3) 貸出冊数

①月別（令和4年度）

（単位：冊、点）

区 分	4月	5月	6月	7月	8月	9月	10月
一 般	46,194	46,755	45,008	46,450	43,324	48,616	34,116
児 童	15,216	15,614	16,868	18,631	17,546	16,427	12,705
計	61,410	62,369	61,876	65,081	60,870	65,043	46,821
区 分	11月	12月	1月	2月	3月	計	
一 般	43,281	39,409	42,210	44,100	45,703	525,166	
児 童	16,895	14,281	14,754	14,859	13,971	187,767	
計	60,176	53,690	56,964	58,959	59,674	712,933	

②年度別

（単位：冊、点）

年 度	H30	R1	R2	R3	R4
貸出冊数	805,687	816,479	731,872	654,894	712,933

(4) 身体障がい者のための図書貸出サービス事業

①図書郵送貸出サービス

○登録者数 66 名 ○貸出件数 30 件 ○貸出冊数 57 冊

②青森県立盲学校文庫貸出（E Y E 愛文庫）

○登録者数 79 名 ○配本冊数 323 冊 ○貸出冊数 25 冊

③年度別登録者数 (単位：人)

年 度	H30	R1	R2	R3	R4
登録者数	154	65	65	148	145

④年度別貸出冊数 (単位：冊、点)

年 度	H30	R1	R2	R3	R4
貸出冊数	196	67	66	89	82

5 館外活動（令和4年度）

(1) 移動図書館「はまなす号」（4月～11月）

巡回箇所7コース 35箇所（A～C・E・Gコース15回，Dコース14回，Fコース13回）

積載図書冊数 約3,500冊（一般書：約1,500冊、児童書：約2,000冊）

（単位：人、冊）

巡回コース		巡回箇所	登録者数			貸出冊数		
			一般	児童	計	一般書	児童書	計
A	浅虫～中佃	5	2	0	2	1,904	1,202	3,106
B	高田～三内	5	1	0	1	936	1,709	2,645
C	港町～松原	5	5	0	5	1,029	504	1,533
D	浜田～緑	5	3	0	3	1,080	107	1,187
E	富田～野木和	5	4	0	4	640	1,079	1,719
F	南桜川～浜館	5	2	1	3	1,214	1,293	2,507
G	浪岡～石江	5	1	1	2	510	2,262	2,772
計		35	18	2	20	7,313	8,156	15,469
小学校訪問（校）		7	0	525	525	2,484	4,264	6,748
総計		42	18	527	545	9,797	12,420	22,217

(2) 冬期間における地域貸出サービス（12月～翌年3月）

冬期間は可能な地域に限定して移動図書館を巡回しており、移動図書館が巡回できない地域には代替サービスとして、図書を配本・貸出する常設所を設置しています。

（単位：人、冊）

区分		登録者数	配本冊数			貸出冊数		
			一般書	児童書	計	一般書	児童書	計
常設所	幸畑福祉館	-	120	80	200	13	0	13
	奥内児童館	-	60	340	400	0	25	25
はまなす号	生協つくだ店駐車場	0	-	-	-	317	16	333
	生協コスモス館駐車場	0	-	-	-	193	13	206
	合浦デイサービスセンター前	0	-	-	-	212	1	213
	青森市営住宅小柳第一団地	0	-	-	-	283	31	314
	盛運輸サンドーム	0	-	-	-	239	10	249
	ニューライフ芙蓉	0	-	-	-	95	5	100
総計		0	180	420	600	1,352	101	1,453

(3) 貸出文庫

1か月300冊を上限に図書館から配本し、各地域で図書の貸出等を行っています。

(単位：人、冊)

No.	区 分 文庫名	会員数 (登録者数)	配本冊数			貸出冊数		
			一般書	児童書	計	一般書	児童書	計
1	里見文庫	33	480	120	600	206	219	425
2	けやき文庫	20	600	600	1,200	135	264	399
3	ひまわり文庫	60	1,320	800	2,120	503	297	800
4	ゆめ文庫	60	300	900	1,200	48	154	202
5	たんぽぽ幼稚園文庫	70	0	1,000	1,000	0	9,984	9,984
6	アコーン文庫	708	1,800	360	2,160	101	0	101
7	すみれ寮文庫	35	900	660	1,560	78	74	152
8	東岳コミュニティセンター文庫	231	2,160	1,440	3,600	316	269	585
9	浅虫町会文庫	24	2,400	0	2,400	289	0	289
10	堤小おはなし広場	397	0	700	700	—	—	—
11	びよちゃん文庫	—	120	720	840	4,135	4,657	8,792
12	浜田小はまなす文庫	630	0	1,800	1,800	0	1,550	1,550
13	合浦保育園文庫	90	41	959	1,000	102	1,269	1,371
14	野沢公民館	—	1,560	240	1,800	203	0	203
15	女鹿沢公民館	—	1,560	240	1,800	66	2	68
16	本郷公民館	—	1,560	240	1,800	199	61	260
17	北中野公民館	—	1,560	240	1,800	56	0	56
18	大杉公民館	—	720	1,080	1,800	13	0	13
19	青森コロニーセンター文庫	93	385	110	495	317	220	537
20	藤ホーム文庫	80	1,200	0	1,200	965	0	965
21	なみおか子育て支援センター	—	150	350	500	60	123	183
22	浪岡地区保育園等団体貸出	—	0	3,240	3,240	—	—	—
23	放課後児童会	—	0	2,700	2,700	—	—	—
24	スタートアップライブラリー文庫	—	360	0	360	—	—	—
25	青森市民病院がん相談支援センター文庫	—	120	0	120	—	—	—
26	学習塾 S-class 文庫	55	165	165	330	—	—	—
27	特定非営利活動法人コミュニサーあおりフリースクールあおりサニーヒル文庫	5	110	220	330	—	—	—
28	新しい働き方推進室文庫	—	10	0	10	—	—	—
29	ほろがけ団地町会文庫	—	0	300	300	0	37	37
計		2,591	19,581	19,184	38,765	7,792	19,180	26,972

※登録制をとっていない文庫は会員数（登録者数）を「—」表示。

(4) 学校団体貸出サービス

遠隔地の小・中学校に対し、年に3回図書の配本を行っています。

(単位：人、冊)

No.	学 校 名	児童生徒数	配本冊数	貸出冊数
1	東 陽 小	54	600	4,000
2	高 田 小	33	600	960
3	横 内 小	243	450	5,500
4	荒 川 小	170	600	2,400
5	浜 館 小	247	600	3,440
6	幸 畑 小	244	600	2,400
7	筒 井 南 小	352	600	9,600
8	泉 川 小	741	600	2,520
9	浜 田 小	565	600	2,400
10	千 刈 小	257	600	4,359
11	三 内 小	309	600	7,506
12	本 郷 小	57	600	2,160
13	女 鹿 沢 小	105	600	600
14	浪 岡 野 沢 小	74	600	4,792
15	浪 岡 北 小	331	600	215
16	浪 岡 南 小	159	600	9,044
小 計		3,941	9,450	61,896
17	浪 岡 中	395	300	900
合 計		4,336	9,750	62,796

(5) 配本所

市民センター・浪岡中央公民館の図書室には、配本所として蔵書を備え、利用者カードの発行、貸出・返却等の図書サービスを実施しています。

(単位：人、冊)

No.	配本所名	新規登録者数			蔵書冊数			貸出冊数		
		一般	児童	計	一般書	児童書	計	一般書	児童書	計
1	中央市民センター	29	10	39	5,698	3,186	8,884	45,926	16,352	62,278
2	西部市民センター	25	6	31	7,353	4,671	12,024	13,538	4,269	17,807
3	東部市民センター	9	4	13	1,619	1,244	2,863	7,027	2,609	9,636
4	大野市民センター	6	3	9	1,776	1,009	2,785	6,072	2,516	8,588
5	横内市民センター	4	1	5	2,411	1,654	4,065	2,890	619	3,509
6	戸山市民センター	7	0	7	2,009	1,363	3,372	6,678	1,613	8,291
7	古川市民センター	2	0	2	2,456	1,746	4,202	3,994	1,511	5,505
8	沖館市民センター	11	8	19	2,780	2,976	5,756	11,059	3,960	15,019
9	北部地区農村環境改善センター	1	0	1	1,133	800	1,933	288	64	352
10	油川市民センター	10	4	14	8,859	4,272	13,131	9,480	4,355	13,835
11	荒川市民センター	3	0	3	3,764	2,164	5,928	3,999	935	4,934
12	浪岡中央公民館	34	7	41	23,998	9,251	33,249	16,786	8,322	25,108
計		141	43	184	63,856	34,336	98,192	127,737	47,125	174,862

(6) 年度別利用動向 【館外】

①年度別登録者数

(単位：人)

年度	H30	R1	R2	R3	R4
移動図書館	1,698	893	853	359	545
移動図書館冬期代替	0	2	2	0	0
貸出文庫	3,272	3,178	3,200	2,962	2,591
学校団体貸出サービス	2,023	1,889	2,292	4,488	4,336
配本所	367	262	124	160	184
計	7,360	6,224	6,471	7,969	7,656

②年度別貸出冊数

(単位：冊)

年度	H30	R1	R2	R3	R4
移動図書館	40,340	34,361	23,269	20,555	22,217
移動図書館冬期代替	1,642	1,506	1,861	1,333	1,453
貸出文庫	68,004	58,656	60,159	33,421	26,972
学校団体貸出サービス	41,650	45,564	46,098	72,771	62,796
配本所	194,962	188,947	151,342	154,031	174,862
計	346,598	329,034	282,729	282,111	288,300

【 文化財の保存・活用 】

1 指定文化財

(1) 国指定等文化財

(令和5年4月1日現在)

No.	区分	種 別	名 称 及 び 員 数	指定等年月日	所 有 者 等	説明標識
1	指定	有形文化財	重要文化財 青森県宇鉄遺跡出土品 559箇	平成 3. 6. 21	青森県	—
2			〃 青森県大石平遺跡出土品 198箇	平成 7. 6. 15	〃	—
3			〃 青森県三内丸山遺跡出土品 1,958点	平成15. 5. 29	〃	—
4		民俗文化財	重要有形民俗文化財 泊のまるきぶね 1隻	昭和38. 5. 15	青森県	—
5			〃 津軽・南部のさしこ着物 786点	昭和58. 4. 13	個 人	—
6			〃 津軽海峡及び周辺地域のムダマハギ型漁船コレクション 67隻	平成 9. 12. 15	青森市	—
7			重要無形民俗文化財 青森のねぶた	昭和55. 1. 28	青森ねぶた祭保存会	—
8		〃 岩木山の登拝行事	昭和59. 1. 21	青森市ほか	—	
9		記念物	特別史跡 三内丸山遺跡	平成12. 11. 24	青森県	—
10			史跡 浪岡城跡	昭和15. 2. 10	青森市ほか	—
11			〃 小牧野遺跡	平成 7. 3. 17	青森市ほか	—
12			〃 高屋敷館遺跡	平成13. 1. 29	青森市	—
13	登録	登録有形文化財 (建造物)	青森県立郷土館 (旧青森銀行本店) 1棟	平成16. 2. 17	青森県	—
14			旧増川宮林署庁舎 (展示館しょうわ) 1棟	令和 4. 10. 31	個 人	—
15	選択	記録作成等の措置を講ずべき無形文化財	郁田流箏曲	昭和55. 4. 4	個 人	—
16	認定	重要美術品	徳川家康自筆日課念仏 1巻	昭和 8. 12. 14	個 人	—

※カモシカ及びハクチョウ (浅虫・久栗坂地域) は特別天然記念物に指定。

(2) 県指定文化財

(令和5年4月1日現在)

No.	区分	種 別	名 称 及 び 員 数	指定等年月日	所 有 者 等	説明標識	
1	有形文化財	県 重 宝	石棒 1個	昭和30. 1. 7	個 人	—	
2			棟札 1枚	昭和30. 1. 7	〃	—	
3			蕨手刀 1口	昭和31. 5. 14	青森県	—	
4			縄文式尖底土器 1個	昭和31. 5. 14	県立名久井農業高校	—	
5			〃 亀ヶ岡式壺形丹漆塗土器 1個	昭和31. 5. 14	青森県	—	
6			〃 縄文式土偶 1個	昭和31. 5. 14	〃	—	
7			〃 古瀬戸瓶子 1個	昭和31. 5. 14	個 人	—	
8			〃 亀ヶ岡式壺形彩色土器 1個	昭和31. 5. 14	青森県	—	
9			〃 亀ヶ岡式壺形羽状縄文土器 1個	昭和31. 5. 14	〃	—	
10			〃 亀ヶ岡式浅鉢形台付土器 1個	昭和31. 5. 14	〃	—	
11			〃 木彫阿弥陀如来立像 1軀	昭和32. 1. 11	當古寺	木製看板	
12			〃 世界地図屏風 1隻	昭和33. 1. 22	個 人	—	
13			〃 縄文式注口土器 1個	昭和36. 1. 14	青森県	—	
14			〃 漆塗壺形土器 1個	昭和37. 3. 13	〃	—	
15			〃 勾玉 1個	昭和37. 3. 13	〃	—	
16			〃 日本刀 無銘 (伝備中古青江貞次作) 1口	昭和37. 11. 16	〃	—	
17			〃 亀ヶ岡遺跡出土品 (風韻堂) 60点	昭和52. 7. 21	〃	—	
18			〃 縄文土器 (狩猟土器) 1点	平成 2. 3. 16	〃	—	
19			〃 円空作木造観音菩薩坐像 1軀	平成 2. 8. 3	西光院	—	
20			〃 円空作木造観音菩薩坐像 1軀	平成 9. 5. 14	元光寺	—	
21			〃 木造舞楽面 9面 木造能面 1面	平成11. 1. 22	大星神社	—	
22			〃 旧坪田家住宅 1棟	平成14. 11. 18	青森市	木製看板	
23			〃 細隆起線文尖底深鉢形土器 1点	平成15. 4. 14	青森県	—	
24			〃 陸奥国津軽郡之絵図 (正保国絵図写) 1鋪	平成23. 4. 6	〃	—	
25			〃 鹿角製櫛 (二ツ森貝塚出土) 1点	平成25. 4. 17	〃	—	
26			〃 人物線刻石冠 (近野遺跡出土) 1点	平成25. 4. 17	〃	—	
27			〃 菅江真澄筆「外浜奇勝」 1冊	平成26. 4. 2	〃	—	
28			〃 大平山元 I 遺跡出土品 203点	平成31. 4. 5	青森県ほか	—	
29			〃 木造舞楽面及び龍頭 舞楽面11面 猿楽面1面 龍頭4点	令和 3. 2. 1	個 人	—	
30			〃 鰐口 正平廿一年三月三日銘 1口	令和 3. 2. 1	個 人	—	
31			※ 県 技 芸	津軽箏曲郁田流	昭和56. 9. 26	個 人	—
32			民俗文化財	県有形民俗文化財 青森の刺しこ着 1,014点	平成12. 1. 19	青森市	—
33				県無形民俗文化財 高田獅子 (鹿) 踊	昭和36. 1. 14	高田獅子踊保存会	—
34				〃 吉野田獅子 (鹿) 踊	昭和36. 1. 14	吉野田獅子踊保存会	—

※印は、無形文化財

(3) 市指定等文化財

(令和5年4月1日現在)

No.	種 別	名 称 及 び 員 数	指定等年月日	所 有 者 等	説明標識		
1	有 形 文 化 財	額	1枚	昭和37. 10. 26	大星神社	GRC	
2	〃	井戸茶碗	1個	昭和37. 10. 26	個 人	—	
3	〃	木彫釈迦牟尼如来坐像	1軀	昭和38. 10. 25	浄満寺	GRC	
4	〃	掛軸「見返りの松」	3幅1組	昭和42. 6. 26	蓮心寺	GRC	
5	〃	法華堂茶釜	1個	昭和42. 6. 26	蓮華寺	GRC	
6	〃	狛犬	1対	昭和47. 6. 30	小金山神社	GRC	
7	〃	木彫阿弥陀如来坐像	1軀	昭和48. 8. 3	清岸寺	GRC・木製	
8	〃	土偶	1個	昭和55. 4. 28	個 人	—	
9	〃	延文二年銘の碑	1基	昭和56. 7. 31	念心寺	GRC	
10	〃	石器土器図絵六曲屏風	1双	昭和58. 11. 21	個 人	—	
11	〃	石器図絵屏風・土器図絵屏風	各半双	昭和58. 11. 21		—	
12	〃	波状文四耳壺	1個	昭和58. 11. 21		—	
13	〃	森山弥七郎供養碑	1基	平成 3. 8. 20		浄満寺	木製
14	〃	歩兵第五聯隊第二大隊遭難記念碑 (八甲田山雪中行軍遭難後藤伍長銅像)	1基	平成11. 2. 22	青森市	GRC	
15	〃	青森市森林博物館 (旧青森営林局庁舎本館)	1棟	平成16. 11. 17		—	
16	〃	浪岡八幡宮再興棟札	1枚	平成16. 12. 24	浪岡八幡宮	—	
17	〃	浪岡八幡宮葺替鳥居新造棟札	1枚	平成16. 12. 24		—	
18	〃	浪岡八幡宮新造棟札	1枚	平成16. 12. 24		—	
19	〃	細野雪田家文書	825点	平成16. 12. 24	個 人	—	
20	〃	小牧野遺跡の縄文後期の遺物	67点	平成25. 4. 1	青森市		
21	〃	小牧野遺跡の続縄文土器	1点	平成25. 4. 1	青森市	—	
22	記念物	史 跡	伝北畠氏墓所 (1) (2)	昭和55. 4. 28	青森市	木製	
23		史跡天然記念物	幸畑陸軍墓地 (多行松77株を含む)	昭和38. 7. 19		GRC	
24		天 然 記 念 物	いちょう	2株	昭和37. 10. 26	宮田町会	木製
25		〃	黒松	1株	昭和42. 6. 26	個 人	木製
26		〃	田代平湿原植物群落		昭和43. 11. 7	青森県	—
27		〃	三内稲荷神社の杜		昭和52. 6. 29	三内稲荷神社	木製
28		〃	源常林の銀杏	1本	昭和55. 4. 28	青森市	木製
29		〃	いたやかえで	1本	平成 3. 8. 12		—
30		〃	楊子杉	1本	平成10. 8. 7	加茂神社	木製
31		〃	又八沼に生息するシナイモツゴ		平成12. 10. 31	シナイモツゴを守る会	木製
32		〃	黒松 (三誉の松)	1本	平成16. 11. 17	青森市	木製

2 遺跡の保護・調査・整備事業

(1) 小牧野遺跡整備

① これまでの主な経緯

平成 2 年度	発掘調査開始、小牧野遺跡発掘調査会組織
平成 4 年度	野沢町会共有地立木伐採
平成 5 年度	遺跡周辺地形測量、国史跡指定申請（9 月）
平成 6 年度	小牧野遺跡整備基本構想策定委員会設置（10 月） 国指定史跡官報告示（3 月 17 日）
平成 7 年度	史跡標識建立 史跡指定地及び隣接地を公有化（面積 8,874.13㎡）
平成 8 年度	小牧野遺跡整備基本構想策定委員会が「整備基本構想への提言」提出 史跡境界杭設置及び案内表示板設置
平成 9 年度	史跡案内板設置
平成 10 年度	史跡説明板設置
平成 11 年度	「小牧野遺跡整備基本構想」策定（7 月） 小牧野遺跡整備基本計画策定委員会設置（10 月） 「小牧野遺跡整備基本計画」策定（3 月）
平成 12 年度	史跡追加指定範囲用地測量、国史跡追加指定申請（2 月）
平成 13 年度	国史跡追加指定官報告示（8 月 13 日） 史跡隣接地を公有化（面積 6,904.44㎡）
平成 14 年度	史跡境界杭設置
平成 15 年度	環状列石の全形確定
平成 16 年度	環状列石保存状態の調査
平成 17 年度	環状列石保存処理調査 「小牧野遺跡発掘調査報告書（総括編）」刊行
平成 18～20 年度	環状列石保存修理、環状列石盛土保護工事 史跡指定地の公有化（10,767.53㎡）
平成 21 年度	遺構保護工事、環境整備工事 史跡指定地の公有化（535.29㎡）
平成 22 年度	環境整備工事（土地開発公社による史跡指定地内の共有地の買収）
平成 23 年度	環境整備工事、観察施設基本計画、地質調査、用地調査
平成 24 年度	環境整備工事、環状列石防カビ処理工事、観察施設設計等
平成 25 年度	環境整備工事、観察施設造成工事、保護センター設計
平成 26 年度	環境整備工事、観察施設建設工事、保護センター改修工事等
平成 27 年度	保護センター及び観察施設オープン（平成 27 年 5 月 3 日）、誘導看板設置

② 指定概要

指定年月日	平成 7 年 3 月 17 日
指定の種別	国指定 史跡
告示	文部省告示第 27 号 平成 7 年 3 月 17 日付官報第 1606 号に掲載
指定理由	特殊な形態をもった縄文時代後期前半の遺跡。縄文時代の精神生活や社会構造を明らかにするとともに、土地の造成や多量な大型石の運搬・設置など、大規模な土木工事の実

態などを正しく知るうえで、極めて貴重です。

指定面積	9,766.94㎡
追加指定	平成13年8月13日(77,865.67㎡)
告示	文部科学省告示第142号 平成13年8月13日付官報号外第169号に掲載
管理団体	青森市(平成8年11月13日 文化庁告示第17号)

(2) 高屋敷館遺跡整備

① これまでの主な経緯

平成6年度	青森県埋蔵文化財調査センターが発掘調査(第一次調査)
平成7年度	青森県埋蔵文化財調査センターが発掘調査(第二次調査)
平成8年度	遺跡西側部分を発掘調査 青森県埋蔵文化財調査センターが「高屋敷館遺跡発掘調査概報」刊行
平成9年度	青森県埋蔵文化財調査センターが「高屋敷館遺跡発掘調査報告書」刊行
平成12年度	国史跡指定申請(7月) 高屋敷館遺跡活用検討委員会設置(9月) 国指定史跡官報告示(1月29日) 高屋敷館遺跡活用検討委員会が「保存・整備及び活用に関する意見書」提出
平成13年度～	史跡指定地を買収
平成15年度	史跡指定範囲の買収終了(面積 29,113.86㎡)
平成16年度	高屋敷館遺跡環境整備委員会設置(7月) 遺構盛土保護工事(358㎡) 環境整備に係る発掘調査(70㎡) 「高屋敷館遺跡環境整備に係る発掘調査報告書」刊行
平成17年度	環境整備に係る発掘調査(1,270㎡) 遺構盛土保護工事(900㎡)、「高屋敷館遺跡環境整備報告書Ⅱ」刊行 高屋敷館遺跡環境整備委員会が「環境整備基本構想への提言」提出
平成18年度	遺構盛土保護工事(550㎡) 高屋敷館遺跡環境整備基本計画検討会議開催(3回)
平成19年度	遺構盛土保護工事(1,630㎡) 「国指定史跡高屋敷館遺跡環境整備基本構想・基本計画」策定(1月)
平成20 ～23年度	遺構盛土保護工事(H20:1,677㎡、H21:3,589㎡、 H22:3,768㎡、H23:1,777㎡)
平成24年度	環境整備工事 土塁及び壕整備(1,559㎡)
平成25年度	環境整備工事 壕整備・盛土(1,881㎡)
平成26年度	環境整備工事 土塁及び壕整備(490㎡)
平成27年度	環境整備工事 土塁及び壕整備・保護盛土(1,542㎡)
平成28年度	環境整備工事 園路等整備・保護盛土(961㎡)
平成29年度	環境整備工事 竪穴建物平面表示(12棟)・柵列復元(1列)等(2,640㎡)
平成30年度	環境整備工事 橋復元(1箇所)・解説板等(7基)・名称・標識(1基)・名称柱(1基)等(7,580㎡)
令和元年度	一般公開(令和元年9月21日～)、 中世の館に展示コーナー設置・公開(令和2年3月20日～)

② 指定概要

指定年月日	平成13年1月29日
指定の種別	国指定 史跡
告示	文部科学省告示第18号 平成13年1月29日付官報号外第15号に掲載
指定理由	津軽中部に所在する大規模な壕と土塁を巡らした平安後期の環壕集落跡。壕と土塁を巡らす遺跡は一般に弥生時代や中世に見られますが、古代のものは、近年、律令国家の直接支配が及ばない東北地方北部と北海道南部のみに分布することが明らかになりました。本遺跡は同種の遺跡を代表し、この地域の社会情勢を具体的に示すものとして重要です。
指定面積	29,762.72㎡
所有者	青森市

(3) 浪岡城跡整備

① これまでの主な経緯

昭和14年度	国指定史跡官報告示(2月10日)
昭和44～49年度	指定地内公有化事業(約8割を買収)
昭和52～平成5年度	発掘調査(東館、北館、内館ほか)
平成6年度	浪岡城跡公園(史跡公園)一部供用開始
平成9年度	浪岡城跡案内所・駐車場整備
平成12～14年度	現状変更に伴う調査(新館)
平成20年度	新館地区の公有化(430㎡)
平成21年度	検校館法面保護工事(295㎡)、新館地区の公有化(5,274.10㎡)
平成22年度	新館地区の公有化(4,292.89㎡) 新館地区環境整備工事(1,300㎡)
平成23年度	新館地区の公有化(2,819㎡)、新館地区環境整備工事(2,010㎡)
平成24年度	新館地区の公有化(2,327.27㎡)、新館地区環境整備工事(1,154㎡)
平成25年度	新館地区の公有化(1,376.89㎡) 環境整備工事 各館の名称板(9基)、順路表示(6基)設置
平成26年度	新館地区の公有化(1,926.61㎡) 環境整備工事 史跡名称板(1基)、案内板(2基)設置
平成27年度	環境整備工事 史跡誘導板(3基)、新館地区保護盛土(935㎡)
平成28年度	環境整備工事 史跡名称板(1基)、新館地区保護盛土(903㎡)
平成29～令和2年度	環境整備工事 新館地区保護盛土 (H29: 1,583㎡、H30: 1,349㎡、R1: 1,704㎡、R2: 1,541㎡)
令和3年度	環境整備工事 案内板(1基)設置、新館地区保護盛土(350㎡)

② 指定概要

指定年月日	昭和15年2月10日
指定の種別	国指定 史跡
告示	文部省告示第64号 昭和15年2月10日付官報第3927号に掲載
指定理由	浪岡川の右岸にあり、北畠氏の末裔と伝えられている浪岡氏が天正6年(1578年)

まで居城しました。河岸台地を利用した平城であり、内館、西館、北館、東館、猿楽館は堀に囲まれて城の主要部分となっています。更に、西館の西に検校館、東館の東に新館があり、内館は現在「行岳公園」として桜樹が植えられ、有栖川宮熾仁親王の筆による「北畠城跡」の碑があります。

指定面積	136,291.73㎡
追加指定	平成元年3月7日
告示	文部省告示第21号 平成元年3月7日付官報第44号に掲載
指定理由	浪岡城は、天正6年(1578年)まで浪岡氏が居城しました。内館、西館、検校館、北館、東館、新館、猿楽館と曲輪を囲む堀が指定されていますが、東館、猿楽館、検校館等周辺の一部を追加指定し、一体としての保存を図ろうとするものです。
管理団体	青森市(昭和15年12月22日指定)

(4) 市内遺跡発掘調査

- ①調査目的 試掘・確認調査を実施し、市内に所在する周知の遺跡の範囲、性格、現状を把握するとともに、現地踏査等により新たな遺跡の発見に努め、埋蔵文化財保護と各種開発事業との円滑な調整を図るための資料を整備します。令和4年度には遺跡の範囲拡大と新規3遺跡を登録しました。
- ②対象地区 市内全域
- ③事業期間 令和4年4月1日～令和5年3月31日
- ④予算措置 国・県補助事業
- ⑤その他 令和5年3月31日現在、周知の遺跡(台帳登録)は435ヶ所

3 文化財保護・啓発事業

(1) 「いにしえ青森 Vol.31」(令和4年度)

- 事業目的 発掘調査の成果等をわかりやすい形で公表し、文化財に対する理解を深めてもらうために発行するとともに、「いにしえ青森」のホームページで公開します。
- 事業実績 文化遺産課、森林博物館、小牧野遺跡保護施設、あおり北のまほろば歴史館等に配置。

(2) 歴史的文化資源保存・活用事業

- 事業目的 青森市の無形民俗芸能・伝統芸能の保存と地域文化の発展に寄与するため、観光面をも考慮した効果的なまちづくりの一助を目指し、無形民俗芸能等の保存団体における伝承活動、後継者の確保・育成の振興を目的に実施します。
- 事業実績 第16回津軽三味線日本一決定戦の開催(令和4年5月 リンクステーションホール青森) 獅子踊、津軽手踊り等の披露(各種イベント等)

4 縄文都市交流事業

- (1) 事業目的 縄文遺跡を有する都市間の交流と結束を図り、縄文の魅力や歴史的意義を広くPRするとともに、それぞれの街づくりに活かすことを目的に、縄文都市連絡協議会に加入する都市が連携して各種事業を行います。
- (2) 運営 縄文都市連絡協議会(事務局:青森市教育委員会事務局文化遺産課)

(3) 加入都市 伊達市、洞爺湖町、函館市、青森市、大館市、鹿角市、北秋田市、秋田市、東松島市、福島市、糸魚川市、塩尻市、小矢部市、恵那市、若狭町、霧島市の16都市

(4) 縄文シティサミット開催都市

平成10年	青森市	平成24年	霧島市
平成11年	小矢部市	平成25年	伊達市
平成12年	国分市(現霧島市)	平成26年	青森市
平成13年	伊達市	平成27年	糸魚川市
平成14年	糸魚川市	平成28年	福島市
平成15年	三方町(現若狭町)	平成29年	函館市
平成16年	鹿角市	平成30年	北秋田市
平成17年	青森市	令和元年	塩尻市
平成18年	函館市	令和2年	東松島市
平成19年	塩尻市		→新型コロナウイルスの影響により中止
平成20年	東松島市	令和3年	青森市
平成21年	洞爺湖町	令和4年	霧島市
平成22年	福島市	令和5年	東松島市(予定)
平成23年	小矢部市		

5 世界遺産保存・活用事業

(1) 事業目的 文化庁及び縄文遺跡群世界遺産保存活用協議会(4道県14市町で構成)の主導のもと、関係自治体と連携を取りながら、本市に所在する小牧野遺跡・三内丸山遺跡を含む世界遺産「北海道・北東北の縄文遺跡群」の保存・活用推進事業及び誘客・集客促進事業に取り組めます。

(2) 事業実施組織 縄文遺跡群世界遺産本部(事務局:三内丸山遺跡センター世界文化遺産課内)

(3) 構成自治体 北海道、函館市、伊達市、千歳市、洞爺湖町、森町、青森県、青森市、八戸市、つがる市、弘前市、外ヶ浜町、七戸町、岩手県、一戸町、秋田県、鹿角市、北秋田市の4道県14市町

(4) これまでの主な経緯

平成18年11月 青森県と共同で「青森県の縄文遺跡群」について、世界遺産暫定一覧表記載に係る提案書を文化庁へ提出。

平成19年12月 4道県(北海道・青森・秋田・岩手)および12市町の共同により「北海道・北東北の縄文遺跡群」として、世界遺産暫定一覧表記載に係る提案書を文化庁へ提出。

平成20年9月 文化庁文化審議会文化財分科会において、「北海道・北東北の縄文遺跡群」が世界遺産暫定一覧表への追加記載が適当と判断される。

平成20年12月 世界遺産条約関係省庁連絡会議(構成:外務省、文化庁、環境省、林野庁、水産庁、国土交通省)において、「北海道・北東北を中心とした縄文遺跡群」として世界遺産暫定一覧表への追加記載が決定。

平成21年1月 ユネスコ世界遺産センターの世界遺産暫定一覧表に記載。

平成21年6月 「北海道・北東北を中心とした縄文遺跡群」の4道県共同の推進体制として「縄文遺跡群世界遺産登録推進本部」を設置。

平成23年	4月	構成資産を有する4道県市町で縄文遺跡群の世界遺産登録推進に関する協定を締結。	
平成24年	3月	『史跡 小牧野遺跡 保存管理計画』策定。	
平成24年	12月	構成資産追加に伴い、構成資産を有する4道県14市町で縄文遺跡群の世界遺産登録推進に関する協定を締結。	
	〃	「青森市小牧野遺跡の保護に関する条例」制定（平成25年4月1日施行）。	
平成25年	3月	推薦書協議案を文化庁に提出。	
平成25年	7月	推薦書原案を文化庁に提出。	
平成27～30年度		推薦書案（素案含む）を文化庁に提出（毎年度3月に提出）。	
令和	元年度	推薦決定（12月20日）、ユネスコへ推薦書提出（1月16日）。	
令和	2年	9月	ユネスコの諮問機関であるイコモス（国際記念物遺跡会議）による現地調査。
令和	3年	5月	イコモスから「世界遺産一覧表への記載が適当」との勧告（5月26日）。
	〃	7月	第44回世界遺産委員会拡大大会合において、「北海道・北東北の縄文遺跡群」の世界遺産一覧表への記載が決定（7月27日）。
令和	4年	3月	「縄文遺跡群の世界遺産登録推進に関する協定」を廃止（3月31日）。
令和	4年	4月	「縄文遺跡群の保存・活用に関する協定」を締結し、「縄文遺跡群世界遺産登録推進本部」を「縄文遺跡群世界遺産本部」に改称（4月1日）。

6 森林博物館

- (1) 設置目的 北国の森林と人間との結びつきを軸に、自然の仕組みや緑のある生活と文化の理解を深めるとともに、広く市民の教育・文化の発展に寄与するために各種事業を実施しています。
- (2) 経緯
- | | | | |
|-------|-----|--|-------------------------------|
| 明治41年 | 11月 | 青森大林区署（営林局）庁舎として建設。 | |
| 昭和53年 | | 青森市政施行80周年記念事業のひとつとして、青森営林局庁舎として使用されていた建物を、青森市森林博物館とすることを計画。 | |
| 昭和57年 | 11月 | 青森市が本館部分を保存し、展示室工事、前庭整備などを経て森林博物館として開館。 | |
| 平成16年 | 11月 | 青森市有形文化財として指定。 | |
| 平成19年 | 4月 | 指定管理者制度を導入し、指定管理者による管理・運営を開始。 | |
| 平成28年 | 7月 | 第5展示室を津軽森林鉄道の展示室としてリニューアル。 | |
| 平成29年 | 10月 | 特別室をリニューアル（壁・床の張替え） | |
| 令和 | 4年 | 5月 | 当該施設が（一社）日本森林学会より「林業遺産」として認定。 |

7 あおもり北のまほろば歴史館

- (1) 設置目的 郷土の歴史及び民俗に関する資料を展示して、市民の利用に供することにより、郷土の歴史及び民俗に関する理解を深めるとともに、郷土を愛する心を育み、もって本市における教育の振興及び文化の発展に寄与することを目的とします。
- (2) 経緯
- | | | |
|-------|----|--|
| 平成25年 | 1月 | 公益財団法人みちのく北方漁船博物館財団が市に施設譲渡を申し入れ |
| | | 申し入れ内容 |
| | | ・財団の所有する土地、建物、国指定重要有形民俗文化財の「津軽海峡及び周辺地域のムダマハギ型漁船コレクション」67隻について、市に無償で譲渡する。 |

・無償譲渡する船以外の船や飛行機、展示品等については財団が処分する。

- 平成25年 5月 市長が教育委員会に対し当該施設を歴史・民俗文化財資料の展示に活用することが可能であるか意見を求めた。
- 平成26年 1月 教育委員会定例会で青森市の歴史・民俗文化財資料や埋蔵文化財出土品等の展示公開施設として活用できるとして、財産の取得申出を議決。市長に取得を申出た。
- 平成26年 4月 財団から青森市が取得（無償譲渡）。その後、順次改修工事等を行う。
- 平成27年 7月 「あおり北のまほろば歴史館」として開館、指定管理者制度を導入し、指定管理者による管理・運営を開始。

8 小牧野遺跡保護施設

- (1) 設置目的 小牧野遺跡及びその周辺区域の保護の推進を図り、もって市民の文化的向上に寄与することを目的としています。遺跡保護施設のうち、小牧野遺跡保護センター（縄文の学び舎・小牧野館）は、出土品等の展示や保管のほか、遺跡に関する情報発信を行うなど、縄文文化の価値を正しく伝えながら遺跡の適切な利用の推進を図るための施設です。小牧野遺跡観察施設（小牧野の森・どんぐりの家）は、遺跡や自然環境の保全活動・観察を通じて、遺跡保護への理解を深めるための施設で、休憩ホールやトイレを備えています。
- (2) 経緯 122ページ参照

9 埋蔵文化財整理作業場

施設名	概要
埋蔵文化財整理作業場	所在地 青森市大字細越字栄山 595 番地 （旧栄山小学校） 建築年 昭和 59 年 構造 鉄筋コンクリート造 2 階建 敷地面積 7,319 m ² 延床面積 2,142.10 m ² 施設内容 埋蔵文化財の整理作業 ・埋蔵文化財担当職員の勤務公署 ・会計年度任用職員従事 ・埋蔵文化財の収蔵庫

10 文化財資料等収蔵庫

施設名	概要
文化財資料等収蔵庫	所在地 青森市大字戸門字山部 99 番地 1 （旧戸門小学校） 建築年 昭和 60 年 5 月 改修（着工）平成 23 年 6 月 23 日 改修（完成）平成 23 年 12 月 12 日 構造 鉄筋コンクリート造 2 階建 敷地面積 8,232.25 m ² 延床面積 2,045.02 m ² 施設内容 文化財等資料（歴史・民俗資料、美術品など）の収蔵・保管 その他 プレハブ 1 棟設置での歴史・民俗資料の収蔵・保管

【 浪岡地区の教育振興 】

1 主な事務事業

(令和5年7月1日現在)

事業名称	事業目的及び内容	対象等	実施時期 場所
小学生芸術鑑賞教室	心が通い合う人間性豊かな児童の育成を図るため、浪岡地区の児童に優れた演劇や音楽を鑑賞する機会を提供します。	浪岡地区の児童	7月 中世の館
社会教育関係団体支援事業	浪岡地区の各種社会教育関係団体や地域に必要とされる社会的リーダーの育成を支援し、地域の振興と住民の節度ある生活習慣の確立等を図ります。 また、浪岡地区における芸術、文化団体相互の交流や研修会の開催及び芸術文化の振興を図ります。 ・浪岡連合婦人会 ・地区公民館運営協力委員会 ・浪岡文化協会	市民	4～3月 浪岡地区内
浪岡舞台演劇公演支援事業	住民参加型の郷土色豊かな舞台演劇公演の開催を支援します。	市民	7～9月 中世の館

2 各種施設の事業概要

(1) 浪岡中央公民館 事業計画

事業名称	事業目的及び内容	対象等	実施時期 場所
青少年教育	浪岡地区の小学生を対象にした様々な体験活動を通じて子どもの自立心や協調性を養い、生きる力をはぐくみます。 ・手工芸教室 ・農業体験 ・宿泊体験 等	浪岡地区の児童	4～3月 浪岡中央公民館 他
北畠長寿大学	高齢者がいつまでも元気でいきいきと生活するために、生きがいをづくりや仲間づくり、自己を高めるための講演等の幅広い学習機会を提供します。 ・移動学習 ・工作教室 ・軽スポーツ 等	浪岡地区の60歳以上の方	4～3月 浪岡中央公民館 他
趣味講座	一人ひとりが心豊かな生活を送るため、趣味や生きがいを追求できる創作活動の機会を提供します。 ・手工芸講座 ・料理教室 ・パソコン講座 等	市民及び市内に通勤・通学する方	4～3月 浪岡中央公民館
浪岡公民館まつり	公民館の利用者や地区の各種文化団体に学習成果の発表の場を提供し、芸術文化活動の振興を図るとともに地域住民の親交を深め、文化的で住みよい地域づくりを図るため、公民館まつりを実施します。 ・浪岡公民館まつりステージ発表 ・講座の体験 ・公民館講座作品展 ・浪岡展覧会	市民	11月 浪岡中央公民館 中世の館
図書活動	地区住民の読書ニーズに対応できるよう、市民図書館と連携を図りながら、図書の充実、整備、貸出利用の促進に努めます。 ・図書の貸出	市民	4～3月 浪岡中央公民館

(2) 浪岡北中野公民館 事業計画

事業名称	事業目的及び内容	対象等	実施時期 場所
青少年教育	<p>青少年が心身ともに健康で、明るく、たくましく成長するための活動を実施します。</p> <ul style="list-style-type: none"> ・親子野外炊事 ・軽スポーツ ・ねぶた囃子講習会 ・親子クリスマス会 等 	館区内の 児童	4～3月 北中野公民館他
女性教育	<p>家庭でのしつけ、安全教育、青少年の健全育成に関する研修会を開催するとともに、若年婦人リーダーの育成、親子及び世代間の交流を図ります。</p> <ul style="list-style-type: none"> ・ヨガ教室・物作り体験教室 等 	館区内の 女性	4～3月 北中野公民館他
高齢者教育 (北中野長寿大学)	<p>社会情勢の変化に応じた知識を深め、心身ともに健康で生きがいのある人生を送ることができるよう、学習機会を提供するとともに高齢者の親睦を図ります。</p> <ul style="list-style-type: none"> ・グラウンド・ゴルフ交流会 ・移動学習 ・料理教室 ・花壇づくり ・敬老の集い ・ユニカール交流会 等 	館区内の 60歳以上の 住民	4～3月 北中野公民館他
地域づくり	<p>住みよい地域づくりと地域住民の連帯意識の醸成を図るために、地域住民が主催する事業の開催を支援します。</p> <ul style="list-style-type: none"> ・地区運動会協力 ・北中野地域納涼まつり協力 等 	館区内の 住民	6～9月 北中野公民館他
公民館まつり	<p>公民館の利用者や地区の各種文化団体に学習成果の発表の場を提供し、芸術文化活動の振興を図るとともに地域住民の親交を深め、文化的で住みよい地域づくりを図るため、公民館まつりを実施します。</p> <ul style="list-style-type: none"> ・芸能発表会 ・作品展、体験コーナー ・公民館事業作品展 ・模擬店 等 	館区内の 住民	12月 北中野公民館
図書活動	<p>地区住民の読書ニーズに対応できるよう、図書の充実、整備、市民図書館からの貸出文庫の利用促進に努めます。</p> <ul style="list-style-type: none"> ・図書の貸出 	館区内の 住民	4～3月 北中野公民館

(3) 浪岡本郷公民館 事業計画

事業名称	事業目的及び内容	対象等	実施時期 場所
青少年教育	<p>地域子どもたちに様々な体験の場を与え、その体験を通して明るくたくましく成長することを期待して、子どもたちの自主性、積極性、協調性の育成を支援します。</p> <p>・工作教室 ・料理教室 ・軽スポーツ教室 等</p>	館区内の 児童	4～3月 本郷公民館他
女性教育	<p>学習会や趣味の教室などを通して、家庭生活に役立つ知識や情報を提供し、気軽に楽しめる女性教育活動を推進します。</p> <p>・手芸教室 ・園芸教室 ・料理教室 等</p>	館区内の 女性	4～3月 本郷公民館他
高齢者教育 (すずらん長寿大学)	<p>いつまでも心身ともに元気で明るく過ごすことができるように、社会への積極的な参加意識の増進と自身の健康管理の大切さなどを学ぶ講座等を開催し、自分にあった生きがいがつくりと仲間づくりを推進します。</p> <p>・手芸教室 ・移動学習 ・健康教室 等</p>	館区内の 60歳以上の 住民	4～3月 本郷公民館他
成人教育	<p>学習会や趣味教育など様々な活動を通して、生活に役立つ知識や情報を身に付け、広く教養を高めるための講座を実施します。</p> <p>・門松づくり ・移動学習</p>	館区内の 住民	4～3月 本郷公民館他
地域づくり	<p>館区内や隣接する地域と協力・交流することによって住みよい環境づくりを啓発し、三世代交流の発展や幅広い活動を通して情報と知識を広められるような活動を目指します。</p> <p>・地域美化運動 ・花いっぱい運動の推進</p>	館区内の 住民	4～3月 本郷公民館他
公民館まつり	<p>地域住民の芸術文化活動の振興を図り、地域住民相互のふれあいと親睦を深めるために公民館まつりを実施します。</p> <p>・作品展 ・演芸会</p>	館区内の 住民	9月 本郷公民館
図書活動	<p>地区住民の読書ニーズに対応できるよう、図書の充実、整備、市民図書館からの貸出文庫の利用促進に努めます。</p> <p>・図書の貸出</p>	館区内の 住民	4～3月 本郷公民館

(4) 浪岡野沢公民館 事業計画

事業名称	事業目的及び内容	対象等	実施時期 場所
青少年教育	<p>集団活動を通して心身を鍛練し、自主性、協調性を養成しながら、明るく、健康で、自然と融和し、郷土を愛することのできる創造性のある人間の育成を目指します。</p> <ul style="list-style-type: none"> ・体験教室 ・野沢小唄振り付け講習会 等 	館区内の児童	4～3月 野沢公民館他
成人教育	<p>現代社会に即した、正しい方向を見極める能力、知識、技能の習得や、和やかな家庭環境づくりができる豊かな人間性を培い、地域の発展をすすめるための学習活動及び住民の親睦を図ります。</p> <ul style="list-style-type: none"> ・健康教室 ・レザークラフト教室 等 	館区内の成人	4～3月 野沢公民館他
高齢者教育 (野沢地区西長寿大学)	<p>社会情勢の変化に応じた知識を深め、積極的に地域社会づくりに参加するために、健康の増進や学習機会の提供を図るとともに、明るく豊かな老後を過ごすため、生涯学習の理念に基づいて研鑽を図ります。</p> <ul style="list-style-type: none"> ・グラウンド・ゴルフ教室、大会 ・手芸教室 ・移動学習 ・ユニカール教室、大会 等 	館区内の60歳以上の住民	4～3月 野沢公民館他
地域づくり	<p>スポーツを通して積極的に世代間の交流を図り、地域の発展と活性化に努めます。</p> <ul style="list-style-type: none"> ・野沢地域住民親睦グラウンド・ゴルフ大会 	館区内の住民	7月 野沢公民館他
公民館まつり	<p>地区住民の文化や芸術に対する関心を高めるとともに、住民の交流を図る文化祭を開催します。 (浪岡野沢小学校共催)</p>	館区内の住民	11月 野沢小学校
図書活動	<p>地区住民の読書ニーズに対応できるよう、図書の充実、整備、市民図書館からの貸出文庫の利用促進に努めます。</p> <ul style="list-style-type: none"> ・図書の貸出 	館区内の住民	4～3月 野沢公民館

(5) 浪岡女鹿沢公民館 事業計画

事業名称	事業目的及び内容	対象等	実施時期 場所
青少年教育	<p>青少年の健全育成のため、野外活動、スポーツ、奉仕活動を通して、積極性、協調性、自主性を養い、健康で明るい人間形成を目指します。</p> <ul style="list-style-type: none"> ・奉仕活動 ・体験活動 等 	館区内の 児童	4～3月 女鹿沢公民館他
白鳥キッズクラブ	<p>異年齢の子供達が気軽に楽しみながら、軽スポーツ活動等を実施し、自主性、協調性を育てます。</p>	館区内の 児童生徒	4～3月 女鹿沢公民館他
成人教育	<p>多様な知識を高めるとともに、相互の親睦を深め、自己の資質の向上と地域の発展を目指します。</p> <ul style="list-style-type: none"> ・園芸教室 ・料理教室 ・移動学習 等 	館区内の 成人	4～3月 女鹿沢公民館他
高齢者教育 (成業長寿大学)	<p>高齢者の生きがいづくりに関する講座等を実施し、健康の増進と相互の親睦を深めます。</p> <ul style="list-style-type: none"> ・移動学習 ・奉仕活動 ・料理教室 等 	館区内の 60歳以上の 住民	4～3月 女鹿沢公民館他
公民館まつり	<p>芸術、文化の振興を図り、明るく住みよい地域づくりを目指すとともに、地域住民相互の親睦を深めるため、公民館まつりを開催します。</p> <ul style="list-style-type: none"> ・一般作品展 ・児童作品展 ・園児作品展 ・演芸会 ・公民館事業展 等 	館区内の 住民	9月 女鹿沢公民館他
地域づくり	<p>子どもから高齢者までの地区住民が協力しながら事業を実施することで、世代間の交流を図り、地域の連帯意識を育てます。</p> <ul style="list-style-type: none"> ・三世代交流会 ・花いっぱい事業 等 	館区内の 住民	4～3月 女鹿沢公民館他
図書活動	<p>地区住民の読書ニーズに対応できるよう、図書の充実、整備、市民図書館からの貸出文庫の利用促進に努めます。</p> <ul style="list-style-type: none"> ・図書の貸出 	館区内の 住民	4～3月 女鹿沢公民館

(6) 浪岡大杉公民館 事業計画

事業名称	事業目的及び内容	対象等	実施時期 場所
青少年教育	<p>地区内青少年健全育成団体等と連携し、子どもたちに多様な体験の場を提供し、子どもの主体性や協調性を育成します。</p> <ul style="list-style-type: none"> ・工作体験 ・軽スポーツ教室 等 	館区内の児童	4～3月 大杉公民館他
女性教育	<p>学習活動を通して、女性としての資質の向上を図るとともに、相互の親睦を深めます。</p> <ul style="list-style-type: none"> ・趣味教室 ・料理教室 ・移動学習 等 	館区内の女性	4～3月 大杉公民館他
成人教育	<p>多様な知識を高めるとともに、相互の親睦を深め、自己の資質の向上と地域の発展を目指します。</p> <ul style="list-style-type: none"> ・門松づくり ・しめ縄作り ・手打ちそば作り 等 	館区内の成人	7～2月 大杉公民館他
高齢者教育	<p>生きがいのある明るい老後を過ごせるよう、教養、健康管理、社会参加意識の醸成等をすすめるとともに、相互の親睦交流を図ります。</p> <ul style="list-style-type: none"> ・移動学習 ・趣味教室 ・健康教室 ・料理教室 等 	館区内の60歳以上の住民	4～3月 大杉公民館他
地域づくり	<p>地区住民の健康管理、社会参加意識等の増進を図るとともに、住民の親睦交流を深めます。</p> <ul style="list-style-type: none"> ・グラウンド・ゴルフ練習、大会 	館区内の住民	9月 大杉公民館他
公民館まつり	<p>地区住民の芸術文化活動の発表及び交流の場を提供し、芸術文化活動の推進に寄与するとともに、地域の連帯を深めます。</p> <ul style="list-style-type: none"> ・作品展示 ・芸能発表 等 	館区内の住民	11月 大杉公民館他
図書活動	<p>地区住民の読書ニーズに対応できるよう、図書の充実、整備、市民図書館からの貸出文庫の利用促進に努めます。</p> <ul style="list-style-type: none"> ・図書の貸出 	館区内の住民	4～3月 大杉公民館

(7) 中世の館 事業計画 (必須事業・自主事業)

事業名称	事業目的及び内容	対象等	実施時期 場所
アフタヌーン・コンサート	地域で活躍する芸術家による優れた音楽等を鑑賞する機会を提供します。演奏者と聴衆者の距離を近づけることで文化芸術に親しむ環境づくりを目指します。 (参加費一般300円、高校生以下無料)	市民	毎月第4土曜 中世の館
一枚の美術館	収蔵作品及び郷土に縁のある芸術作品をエントランスホールに展示します。(無料)	市民	毎月1作品 中世の館
浪岡歴史講座	施設内に収蔵されている文化財などを活用し、市民が郷土の歴史と文化に理解を深める機会を提供します。	市民	年4回
文化芸術振興事業・歴史事業	地域の音楽家による音楽会や郷土の芸術家による作品展覧会、郷土の歴史に関する事業など、多様な自主事業を企画し、実施します。	市民	4～3月 中世の館他

(8) 浪岡細野山の家 事業計画

事業名称	事業目的及び内容	対象等	実施時期 場所
青少年教育 (わんぱくジュニア)	<p>青少年の健全育成を目的とし、野外学習・スポーツ等を通して、積極性・協調性・自主性を養い、健康で明るい人間形成を目指します。</p> <ul style="list-style-type: none"> ・もの作り体験学習 ・軽スポーツ 等 	地区内の 児童	4～3月 細野山の家他
女性教育	<p>地域の発展のため、女性相互の親睦を深めます。</p> <ul style="list-style-type: none"> ・趣味講座 ・軽スポーツ 等 	地区内の 女性	4～3月 細野山の家他
成人教育	<p>地域の発展のため、若者から熟年者までの地域住民相互の親睦を深めます。</p> <ul style="list-style-type: none"> ・移動学習 ・趣味講座 ・軽スポーツ 等 	地区内の 成人	4～3月 細野山の家他
高齢者教育 (たんぼぼ長寿大学)	<p>高齢者のなすべき役割と生きがいを深めるため、健康の増進や相互の親睦を図ります。</p> <ul style="list-style-type: none"> ・移動学習 ・軽スポーツ 等 	地区内の 60歳以上の 住民	4～3月 細野山の家他
地域づくり	<p>地域の人々が、地域づくりを進めるために必要な事業の展開及び支援協力を図ります。</p> <ul style="list-style-type: none"> ・地区夏まつり協力 ・山の家まつり 	地区内の 住民	6～11月 細野山の家
自然体験学習	<p>豊かな心を育み、趣味や生きがいを追求できる自然体験活動の機会を提供します。</p> <ul style="list-style-type: none"> ・山菜料理講座 ・燻製作り体験講座 ・ピザ作り体験講座 	市 民	5～9月 細野山の家

【 各種 施設 】

1 社会教育施設・利用状況

施設名	所在地	施設概要
森林博物館	青森市柳川2-4-37 TEL:017-766-7800	<p>完成 明治41年11月13日 改修(着工) 昭和55年 8月22日 改修(完成) 昭和57年10月20日 開館 昭和57年11月20日 構造 木造2階建 敷地面積 4,976.48㎡ 延床面積 2,176.5㎡ 施設内容 1階 第1展示室(森と仲間たち)、第2展示室(木と暮らし)、第5展示室(よみがえる津軽森林鉄道)、第6展示室(森を育てる)、事務室、ホール、休憩室、第1・第3収蔵室、機械室、授乳室</p> <p>2階 第3展示室(雪とスキー)、第4展示室(青森とヒバ)、準備室、特別室(旧営林局長室)、学習室1~3、図書室、第2収蔵室</p> <p>屋外 第7展示室(森林鉄道機関車展示場)、電気室 その他 庭園、駐車場</p> <p>管理運営 青森県森林組合連合会 担当課 文化遺産課</p>
小牧野遺跡保護センター「縄文の学び舎・小牧野館」	青森市大字野沢字沢部108-3 TEL:017-757-8665	<p>完成 平成27年 1月22日 開館 平成27年 5月 3日 構造 鉄筋コンクリート造2階建 敷地面積 10,843.40㎡ 延床面積 2,683.81㎡ 施設内容 旧野沢小学校閉校(平成24年3月)に伴い、校舎を改修した。</p> <p>1階 エントランスホール(発掘調査体験コーナー等)、ホール(環状列石組立てコーナー等)、第1展示室(縄文人の暮らし)、第2展示室(縄文人の祈りと願い)、第3展示室(よみがえる小牧野遺跡)、第4展示室(縄文土器の美)、管理室、会議室、機材室、備品室、機械室、保管室、ボランティア・スタッフルーム、トイレ、更衣室、倉庫、授乳室</p> <p>2階 企画展示室、体験学習室、保管室、休憩室、第1~5収蔵室</p> <p>管理運営 一般社団法人 小牧野遺跡保存活用協議会 担当課 文化遺産課</p>
小牧野遺跡観察施設「小牧野の森・どんぐりの家」	青森市大字野沢字小牧野41	<p>完成 平成26年11月19日 開館 平成27年 5月 3日 構造 木造1階建 敷地面積 4,167.74㎡ 延床面積 215.44㎡ 施設内容 エントランスホール、廊下、ホール、管理室、トイレ、倉庫 管理運営 一般社団法人 小牧野遺跡保存活用協議会 担当課 文化遺産課</p>

利用状況

(1) 月別(令和4年度)

月	4月	5月	6月	7月	8月	9月	
人数	373	485	609	884	912	776	
月	10月	11月	12月	1月	2月	3月	合計
人数	477	356	129	198	151	271	5,621

(2) 年度別

年度	H30年度	R1年度	R2年度	R3年度	R4年度
人数	19,431	20,511	5,786	6,057	5,621

(3) 観覧料

	中学生以下	高校生・大学生	一般	70歳以上
個人	無料	130円	250円	無料
団体(20名以上)	無料	70円	130円	無料

(1) 月別(令和4年度)

月	4月	5月	6月	7月	8月	9月	
人数	1,082	1,649	1,998	2,140	2,182	2,250	
月	10月	11月	12月	1月	2月	3月	合計
人数	2,919	1,501	641	753	542	939	18,596

(2) 年度別

年度	H30年度	R1年度	R2年度	R3年度	R4年度
人数	18,300	16,765	9,438	14,159	18,596

*平成27年5月3日オープン

(1) 月別(令和4年度)

月	4月	5月	6月	7月	8月	9月	
人数	70	1,030	1,253	1,207	1,242	1,536	
月	10月	11月	12月	1月	2月	3月	合計
人数	1,790	496	0	7	0	0	8,631

(2) 年度別

年度	H30年度	R1年度	R2年度	R3年度	R4年度
人数	5,144	6,789	3,896	7,104	8,631

*平成27年5月3日オープン

*冬季閉鎖11月16日～4月30日

施設名	所在地	施設概要
あおもり北のまほろば 歴史館	青森市沖館2-2-1 TEL:017-763-5519	<p>完成 平成11年 5月 (旧みちのく北方漁船博物館)</p> <p>改修(着工) 平成26年11月26日</p> <p>改修(完成) 平成27年 2月 5日</p> <p>開館 平成27年 7月26日</p> <p>構造 鉄骨造一部2階建</p> <p>敷地面積 4,594.65㎡</p> <p>延床面積 3,292.59㎡</p> <p>施設内容 エントランスホール、大展示スペース、企画展示室(多目的室)、会議室、展望室(展望台)</p> <p>管理運営 特定非営利活動法人 あおもりみなとクラブ</p> <p>担当課 文化遺産課</p>
浪岡細野山の家	青森市浪岡大字細野 字沢井37-3 TEL:0172-62-3129	<p>完成 昭和59年11月10日</p> <p>開館 昭和60年 4月 1日</p> <p>構造 木造2階建</p> <p>敷地面積 6,355㎡</p> <p>延床面積 1,127.85㎡(建物 763.5㎡、体育館 364.35㎡)</p> <p>施設内容 旧細野小学校統廃合(昭和57年)に伴い、校舎を改修した。</p> <p>1階 談話室(収容人員50名)、多目的ホール(収容人員30名)、事務室、地域交流室、トイレ、厨房、洗面所</p> <p>2階 研修室1(収容人員25名)、研修室2(収容人員54名) 集会室1(収容人員36名)、集会室2(収容人員25名) 全室網戸付、暖房完備</p> <p>附属施設 体育館、旧スキー場(9,731㎡)</p> <p>管理運営 青森市浪岡細野山の家管理運営協議会</p> <p>担当課 浪岡教育課</p>
細野溪流魚増殖実習場 (平成31年4月1日廃止)	青森市浪岡大字細野 字荻原74-1	<p>完成 昭和63年12月15日 (水産庁内水面振興対策補助事業)</p> <p>開館 昭和63年12月25日</p> <p>敷地面積 2,392㎡</p> <p>施設内容 増殖実習棟 139.95㎡ 飼育槽コンクリート・FRP被覆 円形直径 3m(7基)、2.3m(3基) 長方形 6m×2m(1基)、7.5m×2.5m(2基) 光周期処理棟(1棟)</p> <p>担当課 浪岡教育課</p>

利用状況

(1) 月別(令和4年度)

月	4月	5月	6月	7月	8月	9月	
人数	247	480	370	451	546	766	
月	10月	11月	12月	1月	2月	3月	合計
人数	676	548	234	149	225	477	5,169

(2) 年度別

年度	H30年度	R1年度	R2年度	R3年度	R4年度
人数	19,149	17,646	3,675	3,944	5,169

*平成27年7月26日オープン

(3) 入館料

	中学生以下	高校生・大学生	一般	70歳以上
個人	無料	160円	310円	無料
団体(20名以上)	無料	80円	160円	無料

(1) 月別(令和4年度)

月	4月	5月	6月	7月	8月	9月	
人数	110	77	95	193	109	71	
月	10月	11月	12月	1月	2月	3月	合計
人数	180	81	69	40	87	89	1,201

(2) 年度別

年度	H30年度	R1年度	R2年度	R3年度	R4年度
人数	3,597	3,437	767	944	1,201

年度別

年度	H28年度	H29年度	H30年度
人数	181	87	38

施設名	所在地	施設概要
中世の館	青森市浪岡大字浪岡字岡田43 TEL:0172-62-1020	<p>着工 平成 3年 2月21日 完成 平成 4年 3月31日 開館 平成 4年 8月 1日 構造 鉄骨鉄筋コンクリート造一部2階建、耐火木造2階建</p> <p>延床面積 3,253.12㎡</p> <p>施設内容 文化ホールと歴史展示室を備えた複合施設。 文化ホール 388㎡(移動席396席)、 舞台:開口幅14.7m、奥行9.0m、高さ5m、 舞台機構:吊物装置ほか 歴史展示室 第1展示室(浪岡城跡関連資料) 第2展示室(浪岡地区の文化財資料) ※旧浪岡町歴史資料館(昭和63年に、旧浪岡小学校の一部を移築改修) その他 収蔵室(3室)、エントランスホール、研修室、 事務室、クローク</p> <p>管理運営 特定非営利活動法人NPO婆娑羅凡人舎 担当課 浪岡教育課</p>
旧坪田家住宅	青森市浪岡大字浪岡字岡田43 (中世の館内)	<p>着工 平成 4年 5月 2日 完成 平成 4年12月10日 開館 平成 5年 4月 1日 構造 木造平屋一部2階建 寄棟茅葺屋根、板棟</p> <p>延床面積 206.20㎡</p> <p>施設内容 平成14年青森県重宝指定。江戸時代末期に王余魚沢に建てられた農家住宅を平成4年に移築。民族資料を展示。平成21年度に茅葺屋根等修理。</p> <p>管理運営 特定非営利活動法人NPO婆娑羅凡人舎 担当課 浪岡教育課</p>
浪岡城跡案内所	青森市浪岡大字浪岡字五所14-1 TEL:0172-62-0363	<p>着工 平成 9年 9月18日 完成 平成10年 3月19日 開館 平成10年 4月 1日 構造 木造モルタル造及び鉄筋コンクリート造</p> <p>敷地面積 10,805.83㎡ 建築面積 524.0㎡ 延床面積 433.94㎡</p> <p>施設内容 管理棟 145.32㎡ ガイダンス棟(映像ホール) 288.62㎡</p> <p>管理運営 特定非営利活動法人NPO婆娑羅凡人舎 担当課 浪岡教育課</p>

利用状況

(1) 月別(令和4年度)

月	4月	5月	6月	7月	8月	9月	
人数	298	401	653	1,311	1,422	877	
月	10月	11月	12月	1月	2月	3月	合計
人数	1,647	671	1,956	638	1,428	476	11,778

(2) 年度別

年度	H30年度	R1年度	R2年度	R3年度	R4年度
人数	19,801	16,345	4,441	6,073	11,778

(3) 展示室観覧料

	中学生以下	高校生	大学生・一般
個人	無料	110円	210円
団体(20名以上)	無料	60円	110円

(1) 月別(令和4年度)

月	4月	5月	6月	7月	8月	9月	
人数	13	37	14	10	16	63	
月	10月	11月	12月	1月	2月	3月	合計
人数	7	40	0	3	5	3	211

(2) 年度別

年度	H30年度	R1年度	R2年度	R3年度	R4年度
人数	791	601	250	212	211

(1) 月別(令和4年度)

月	4月	5月	6月	7月	8月	9月	
人数	870	562	258	344	310	396	
月	10月	11月	12月	1月	2月	3月	合計
人数	429	193	0	0	0	0	3,362

(2) 年度別

年度	H30年度	R1年度	R2年度	R3年度	R4年度
人数	3,997	3,743	1,642	2,513	3,362

施設名	所在地	施設概要
中央市民センター	青森市松原1-6-15 TEL:017-734-0163	着工 昭和43年 4月 1日 完成 昭和44年 7月31日 開館 昭和44年10月 1日 構造 鉄筋コンクリート造、地下1階、地上5階、塔屋2階 敷地面積 9,371.15㎡ 建築面積 1,754.56㎡ 延床面積 5,822.27㎡ 総事業費 477,480千円 管理運営 直営 担当課 中央市民センター
油川市民センター	青森市大字羽白字池上 197-1 TEL:017-788-1201	着工 平成 4年 3月20日 完成 平成 5年 3月11日 開館 平成 5年 4月12日 構造 鉄筋コンクリート造(一部鉄骨造)3階建 敷地面積 10,237.55㎡ 建築面積 2,114.59㎡ 延床面積 3,966.22㎡ 総事業費 1,960,000千円 管理運営 元気町あぶらかわ市民センター運営協議会 担当課 中央市民センター
古川市民センター	青森市古川3-7-14 TEL:017-776-8082	着工 平成 6年 3月29日 完成 平成 8年 1月 8日 開館 平成 8年 4月10日 構造 鉄筋コンクリート造(一部鉄骨造)4階建 敷地面積 11,075.52㎡ 建築面積 1,044㎡ 延床面積 2,631㎡(社会教育施設のみ) 総事業費 1,383,656千円(社会教育施設のみ) 管理運営 青森市古川市民センター管理運営協議会 担当課 中央市民センター
荒川市民センター	青森市大字荒川字柴田 129-1 TEL:017-739-2343	着工 平成 8年 5月 1日 完成 平成 9年 7月 9日 開館 平成 9年 9月 1日 構造 鉄筋コンクリート造(一部鉄骨造)3階建 敷地面積 7,080.87㎡ 建築面積 1,564.07㎡ 延床面積 2,881.68㎡ 総事業費 1,409,930千円 管理運営 青森市荒川市民センター管理運営協議会 担当課 中央市民センター

利用状況

(1) 月別(令和4年度)

月	4月	5月	6月	7月	8月	9月	
人数	8,007	8,780	9,618	10,176	6,962	9,427	
月	10月	11月	12月	1月	2月	3月	合計
人数	11,042	9,289	7,492	7,131	7,461	8,811	104,196

(2) 年度別

年度	H30年度	R1年度	R2年度	R3年度	R4年度
人数	171,527	163,787	76,432	79,654	104,196

(1) 月別(令和4年度)

月	4月	5月	6月	7月	8月	9月	
人数	3,822	4,018	4,208	4,448	3,410	3,772	
月	10月	11月	12月	1月	2月	3月	合計
人数	5,934	4,019	3,930	3,272	4,158	4,418	49,409

(2) 年度別

年度	H30年度	R1年度	R2年度	R3年度	R4年度
人数	89,352	77,049	45,905	45,392	49,409

(1) 月別(令和4年度)

月	4月	5月	6月	7月	8月	9月	
人数	3,998	4,269	4,833	5,405	4,179	4,439	
月	10月	11月	12月	1月	2月	3月	合計
人数	4,522	4,250	2,524	3,188	3,693	3,713	49,013

(2) 年度別

年度	H30年度	R1年度	R2年度	R3年度	R4年度
人数	85,395	75,696	39,459	42,020	49,013

(1) 月別(令和4年度)

月	4月	5月	6月	7月	8月	9月	
人数	3,486	3,758	4,313	4,615	2,828	3,688	
月	10月	11月	12月	1月	2月	3月	合計
人数	4,992	3,992	3,335	3,132	4,147	4,362	46,648

(2) 年度別

年度	H30年度	R元年度	R2年度	R3年度	R4年度
人数	69,982	63,023	38,748	43,381	46,648

施設名	所在地	施設概要
沖館市民センター	青森市沖館1-1-11 TEL:017-761-4161	着工 平成10年 6月27日 完成 平成11年10月29日 開館 平成11年12月 1日 構造 鉄筋コンクリート造3階建 敷地面積 3,294.89㎡ 建築面積 1,600.00㎡ 延床面積 2,898.86㎡ 総事業費 1,746,020千円 管理運営 青森市沖館市民センター管理運営協議会 担当課 中央市民センター
西部市民センター	青森市大字新城字平岡 163-22 TEL:017-788-2491	着工 平成14年 6月26日 完成 平成15年12月19日 開館 平成16年 4月 1日 構造 鉄筋コンクリート造3階建 敷地面積 14,679.84㎡ 建築面積 3,868.60㎡ 延床面積 5,900.04㎡ 総事業費 3,716,500千円 管理運営 青森市西部市民センター管理運営協議会 担当課 中央市民センター
東部市民センター	青森市原別3-8-1 TEL:017-736-6255	着工 昭和58年 6月10日 完成 昭和59年 3月20日 開館 昭和59年 4月 1日 構造 鉄筋コンクリート造(一部鉄骨造)2階建 敷地面積 4,621.38㎡ 建築面積 1,041.66㎡ 延床面積 1,341.11㎡ 総事業費 306,795千円 管理運営 青森市東部市民センター管理運営協議会 担当課 中央市民センター
大野市民センター	青森市大字大野字若宮 71 TEL:017-739-6228	着工 昭和56年 6月 1日 完成 昭和57年 1月20日 開館 昭和57年 4月 1日 構造 鉄筋コンクリート造(一部鉄骨造)2階建 敷地面積 1,157㎡ 建築面積 784.95㎡ 延床面積 1,165.15㎡ 総事業費 246,270千円 管理運営 青森市大野市民センター管理運営協議会 担当課 中央市民センター

利用状況

(1) 月別(令和4年度)

月	4月	5月	6月	7月	8月	9月	
人数	5,335	5,392	5,698	6,314	4,216	5,251	
月	10月	11月	12月	1月	2月	3月	合計
人数	6,740	5,420	4,648	4,476	5,303	5,664	64,457

(2) 年度別

年度	H30年度	R1年度	R2年度	R3年度	R4年度
人数	94,815	95,045	54,883	52,866	64,457

(1) 月別(令和4年度)

月	4月	5月	6月	7月	8月	9月	
人数	7,614	8,442	8,941	11,758	7,510	8,081	
月	10月	11月	12月	1月	2月	3月	合計
人数	10,544	7,899	5,617	5,960	6,705	8,442	97,513

(2) 年度別

年度	H30年度	R1年度	R2年度	R3年度	R4年度
人数	155,767	150,408	82,636	93,277	97,513

(1) 月別(令和4年度)

月	4月	5月	6月	7月	8月	9月	
人数	1,946	2,060	2,603	4,054	1,721	2,223	
月	10月	11月	12月	1月	2月	3月	合計
人数	2,842	2,332	1,865	1,586	2,249	2,223	27,704

(2) 年度別

年度	H30年度	R1年度	R2年度	R3年度	R4年度
人数	30,424	29,466	19,672	23,575	27,704

(1) 月別(令和4年度)

月	4月	5月	6月	7月	8月	9月	
人数	2,100	1,903	2,079	2,098	1,506	2,053	
月	10月	11月	12月	1月	2月	3月	合計
人数	2,239	2,212	1,659	1,755	1,983	2,408	23,995

(2) 年度別

年度	H30年度	R1年度	R2年度	R3年度	R4年度
人数	36,043	33,606	16,662	19,188	23,995

施設名	所在地	施設概要
横内市民センター	青森市大字横内字亀井 28-2 TEL:017-738-8723	着工 昭和57年 6月 1日 完成 昭和57年12月13日 開館 昭和58年 4月 1日 構造 鉄筋コンクリート造(一部鉄骨造)2階建 敷地面積 6,074.39㎡ 建築面積 1,187.92㎡ 延床面積 1,634.67㎡ 総事業費 339,110千円 管理運営 青森市横内市民センター管理運営協議会 担当課 中央市民センター
戸山市民センター	青森市蛭沢4-1-4 TEL:017-743-0720	着工 昭和61年 6月10日 完成 昭和62年 6月15日 開館 昭和62年 7月 1日 構造 鉄筋コンクリート造2階建 敷地面積 3,286.27㎡ 建築面積 961.51㎡ 延床面積 1,394.05㎡ 総事業費 308,630千円 管理運営 青森市戸山市民センター管理運営協議会 担当課 中央市民センター
勤労青少年ホーム (サンピア)	青森市松原1-6-3 TEL:017-735-1649	着工 昭和42年 2月13日 完成 昭和42年 7月20日 開館 昭和42年 9月 1日 構造 鉄筋コンクリート造3階建 敷地面積 339.17㎡ 建築面積 229.26㎡ 延床面積 732.51㎡ 総事業費 35,896千円 管理運営 直営 担当課 中央市民センター
北部地区農村環境改善センター (北部市民センター)	青森市大字奥内字宮田 41-3 TEL:017-754-2244	着工 昭和63年 6月24日 完成 平成元年 7月10日 開館 平成元年 8月 1日 構造 鉄筋コンクリート造(一部鉄骨造)2階建 敷地面積 4,141.33㎡ 建築面積 837.49㎡ 延床面積 1,089.89㎡ 総事業費 208,000千円 管理運営 青森市北部地区農村環境改善センター管理運営協議会 担当課 中央市民センター

利用状況

(1) 月別(令和4年度)

月	4月	5月	6月	7月	8月	9月	
人数	2,486	2,322	2,439	3,339	1,911	2,267	
月	10月	11月	12月	1月	2月	3月	合計
人数	3,150	2,386	1,980	2,009	2,276	2,471	29,036

(2) 年度別

年度	H30年度	R1年度	R2年度	R3年度	R4年度
人数	34,781	35,008	23,498	25,227	29,036

(1) 月別(令和4年度)

月	4月	5月	6月	7月	8月	9月	
人数	2,297	2,395	2,685	4,085	1,927	2,399	
月	10月	11月	12月	1月	2月	3月	合計
人数	4,131	2,476	1,982	1,807	2,285	2,599	31,068

(2) 年度別

年度	H30年度	R1年度	R2年度	R3年度	R4年度
人数	42,794	41,099	22,492	25,267	31,068

(1) 月別(令和4年度)

月	4月	5月	6月	7月	8月	9月	
人数	782	796	863	869	633	788	
月	10月	11月	12月	1月	2月	3月	合計
人数	859	917	771	722	736	933	9,669

(2) 年度別

年度	H30年度	R1年度	R2年度	R3年度	R4年度
人数	14,995	14,430	8,497	7,191	9,669

(1) 月別(令和4年度)

月	4月	5月	6月	7月	8月	9月	
人数	1,012	879	986	1,274	667	993	
月	10月	11月	12月	1月	2月	3月	合計
人数	1,408	1,303	974	666	790	988	11,940

(2) 年度別

年度	H30年度	R1年度	R2年度	R3年度	R4年度
人数	18,926	17,962	9,685	11,329	11,940

施設名	所在地	施設概要
浪岡中央公民館	青森市浪岡大字浪岡 字稲村101-1 TEL:0172-62-9041	<p>構造 鉄筋コンクリート造一部鉄骨造 延床面積 3,483.73㎡ 施設内容</p> <p>1階 大ホール 278㎡(収容人員300名) 図書室 271㎡、学習室 74㎡、 屋内グラウンド 810㎡</p> <p>2階 和室(1) 51㎡(収容人員30名) 和室(2) 37㎡(収容人員15名) 調理実習室 76㎡(収容人員25名) 実習作業室 76㎡(収容人員20名) 地域交流室 28㎡(収容人員15名) 交流ホール 35㎡(収容人員15名)</p> <p>3階 会議室(1) 52㎡(収容人員30名) 会議室(2) 36㎡(収容人員15名) 会議室(3) 36㎡(収容人員15名) 会議室(4) 33㎡(収容人員15名) 会議室(5) 36㎡(収容人員15名) 小会議室 35㎡(収容人員15名) 小ホール 76㎡(収容人員30名)</p> <p>竣工 平成26年 8月29日 管理運営 浪岡生涯学習施設管理運営協議会 担当課 浪岡教育課</p>
浪岡北中野公民館	青森市浪岡大字北中 野字天王27-7 TEL:0172-62-2611	<p>敷地面積 1,925.92㎡ 構造 木造2階建 延床面積 599.29㎡ 施設内容</p> <p>1階 大会議室 (収容人員150名) 会議室 (収容人員30名)</p> <p>2階 講義室 (収容人員30名)</p> <p>その他 駐車場50台収容</p> <p>竣工 昭和46年10月 開館 昭和47年3月25日 管理運営 青森市浪岡北中野公民館管理運営協議会 担当課 浪岡教育課</p>
浪岡本郷公民館	青森市浪岡大字本郷 字岸田21-5 TEL:0172-62-4101	<p>敷地面積 2,322.8㎡ 構造 木造1階建 延床面積 432.75㎡ 施設内容</p> <p>大会議室(収容人員100名)、研修室(収容人員40名)、第1会議室(収容人員20名)、第2会議室(収容人員15名)、駐車場30台収容</p> <p>竣工 昭和49年2月20日 開館 昭和49年2月20日 管理運営 青森市浪岡本郷公民館管理運営協議会 担当課 浪岡教育課</p>

利用状況

(1) 月別(令和4年度)

月	4月	5月	6月	7月	8月	9月	
人数	4,923	3,749	4,280	4,601	4,043	4,763	
月	10月	11月	12月	1月	2月	3月	合計
人数	4,786	4,931	5,399	5,416	5,983	6,476	59,350

(2) 年度別

年度	H30年度	R1年度	R2年度	R3年度	R4年度
人数	68,650	70,181	45,287	46,665	59,350

*平成26年9月16日から9月30日まで休館

*平成26年10月1日より現公民館供用開始

(1) 月別(令和4年度)

月	4月	5月	6月	7月	8月	9月	
人数	296	208	339	202	119	179	
月	10月	11月	12月	1月	2月	3月	合計
人数	145	170	207	136	131	253	2,385

(2) 年度別

年度	H30年度	R1年度	R2年度	R3年度	R4年度
人数	5,679	5,013	1,854	1,938	2,385

(1) 月別(令和4年度)

月	4月	5月	6月	7月	8月	9月	
人数	304	304	291	308	293	154	
月	10月	11月	12月	1月	2月	3月	合計
人数	479	196	221	138	254	379	3,321

(2) 年度別

年度	H30年度	R1年度	R2年度	R3年度	R4年度
人数	7,572	6,025	2,251	1,991	3,321

施設名	所在地	施設概要
浪岡野沢公民館	青森市浪岡大字樽沢 字村元313-4 TEL:0172-62-7038	敷地面積 2,541.61㎡ 構造 鉄骨1階建 延床面積 450.2㎡ 施設内容 大会議室(収容人員150名)、会議室(収容人員15名)、講義室(収容人員15名)、駐車場15台収容 竣工 昭和50年12月20日 開館 昭和50年12月20日 管理運営 青森市浪岡野沢公民館管理運営協議会 担当課 浪岡教育課
浪岡女鹿沢公民館	青森市浪岡大字下十川 字宮本36-1 TEL:0172-62-7071	敷地面積 1,189.97㎡ 構造 鉄骨1階建 延床面積 750.7㎡ 施設内容 多目的ホール(収容人員200名)、第1会議室(収容人員20名)、第2会議室(収容人員20名)、駐車場20台収容 竣工 昭和52年1月26日(平成8年移転改修) 開館 昭和52年2月1日 管理運営 青森市浪岡女鹿沢公民館管理運営委員会 担当課 浪岡教育課
浪岡大杉公民館	青森市浪岡大字高屋 敷字安田29-2 TEL:0172-62-9263	敷地面積 1,959.32㎡ 構造 鉄骨1階建 延床面積 482.4㎡ 施設内容 大会議室(収容人員200名)、中会議室(収容人員50名)、小会議室(収容人員20名)、駐車場20台収容 竣工 昭和52年10月31日 開館 昭和52年10月31日 隣接施設 大杉公園 11,000㎡ (浪岡振興部都市整備課所管) 管理運営 青森市浪岡大杉公民館管理運営協議会 担当課 浪岡教育課
文化会館 (リンクステーション ホール青森)	青森市堤町1-4-1 TEL:017-773-7300	開館日 昭和57年11月2日 構造 鉄骨鉄筋コンクリート造、一部鉄筋コンクリート造 敷地面積 9,916.00㎡ 延床面積 22,550.34㎡ 施設内容 大ホール(収容人員2,031人、舞台:幅50.0m、奥行20.0m、舞台機構:吊物装置、オーケストラ迫り、大迫り、小迫り、特殊機構:2階客席仕切用天井昇降装置)、リハーサル室、楽屋(1)~(6)、主催者控室、大会議室(収容人員550人)、中会議室(収容人員380人)、小会議室(1)~(4)、応接室、和室、茶室、展示室、喫茶室、地下駐車場(114台収容) 管理運営 一般財団法人青森市文化観光振興財団 担当課 文化学習活動推進課

利用状況

(1) 月別(令和4年度)

月	4月	5月	6月	7月	8月	9月	
人数	113	156	164	90	74	26	
月	10月	11月	12月	1月	2月	3月	合計
人数	209	40	93	99	110	199	1,373

(2) 年度別

年度	H30年度	R1年度	R2年度	R3年度	R4年度
人数	4,576	4,389	1,263	1,052	1,373

(1) 月別(令和4年度)

月	4月	5月	6月	7月	8月	9月	
人数	260	259	408	260	147	228	
月	10月	11月	12月	1月	2月	3月	合計
人数	272	177	202	140	195	273	2,821

(2) 年度別

年度	H30年度	R1年度	R2年度	R3年度	R4年度
人数	2,789	3,248	2,203	2,901	2,821

(1) 月別(令和4年度)

月	4月	5月	6月	7月	8月	9月	
人数	47	49	107	127	41	105	
月	10月	11月	12月	1月	2月	3月	合計
人数	140	84	59	43	71	50	923

(2) 年度別

年度	H30年度	R1年度	R2年度	R3年度	R4年度
人数	1,583	1,401	1,180	853	923

(1) 月別(令和4年度)

月	4月	5月	6月	7月	8月	9月	
人数	9,542	12,038	14,441	16,632	8,156	22,738	
月	10月	11月	12月	1月	2月	3月	合計
人数	25,010	13,700	8,475	4,014	6,934	10,693	152,373

(2) 年度別

年度	H30年度	R1年度	R2年度	R3年度	R4年度
人数	295,231	262,031	50,276	67,044	152,373

施設名	所在地	施設概要
市民ホール (リンクモア平安閣 市民ホール)	青森市柳川1-2-14 TEL:017-722-3770	開館日 平成19年4月1日 構造 鉄骨鉄筋コンクリート造 敷地面積 2,869.84㎡ 延床面積 11,534.75㎡ 施設内用 ホール(収容人数989人)舞台:幅22.4m×奥行9m、舞台機構:吊物装置、前舞台迫り、道具迫り、形態可変機構:プロセニウム(演劇)形式、シューボックス(コンサート)形式、楽屋(1)～(5)、リハーサル室、会議室(1)～(7)、和室、レストラン、地下駐車場(34台収容) 管理運営 一般財団法人青森市文化観光振興財団 担当課 文化学習活動推進課
市民美術展示館 (協同組合タッケン 美術展示館)	青森市新町2-7-1 TEL:017-773-1770	開館日 昭和54年2月24日 構造 鉄筋コンクリート造 敷地面積 462.76㎡ 床面積 1,619.97㎡ 施設内容 1階ギャラリー(154.8㎡) 2階ギャラリー(241.56㎡) 3階ギャラリー(241.56㎡) 4階ギャラリー(241.56㎡) 事務室、3・4階控室 管理運営 一般財団法人青森市文化観光振興財団 担当課 文化学習活動推進課
合浦亭	青森市合浦2-16-14 TEL:017-773-7300 (文化会館内)	開館日 昭和57年4月29日 敷地面積 374.75㎡ 延床面積 86.92㎡ 施設内容 茶室(水屋付)4畳半、和室(1)8畳、和室(2)8畳 管理運営 一般財団法人青森市文化観光振興財団 担当課 文化学習活動推進課

利用状況

(1) 月別(令和4年度)

月	4月	5月	6月	7月	8月	9月	
人数	9,184	5,792	9,119	9,418	7,433	9,432	
月	10月	11月	12月	1月	2月	3月	合計
人数	8,764	9,428	7,293	6,580	7,388	10,604	100,435

(2) 年度別

年度	H30年度	R1年度	R2年度	R3年度	R4年度
人数	141,851	129,956	54,107	63,845	100,435

(1) 月別(令和4年度)

月	4月	5月	6月	7月	8月	9月	
人数	4,793	1,715	4,245	8,262	487	3,244	
月	10月	11月	12月	1月	2月	3月	合計
人数	5,714	1,959	3,051	6,392	9,853	2,029	51,744

(2) 年度別

年度	H30年度	R1年度	R2年度	R3年度	R4年度
人数	84,669	77,310	16,520	18,971	51,744

(1) 月別(令和4年度)

月	4月	5月	6月	7月	8月	9月	
人数	20	0	0	20	40	0	
月	10月	11月	12月	1月	2月	3月	合計
人数	126	4	0	0	0	0	210

(2) 年度別

年度	H30年度	R1年度	R2年度	R3年度	R4年度
人数	675	777	40	73	210

2 社会体育施設・利用状況

施設名	所在地	施設概要
浜田夜間スポーツ広場	青森市大字浜田字豊田 36-2	<p>設 立 昭和56年7月 開 設 期 間 6月～10月 構 造 鉄骨造平屋建(スポーツハウス) 床 面 積 110.35㎡(スポーツハウス) 施 設 内 容 〈浜田スポーツハウス〉 管理室、談話室、用具庫、トイレ 〈浜田スポーツ広場〉 夜間照明塔(PCポール)4基・24灯(1基6 灯)、平均照度110ルクス、鉄製フェンス、 ポール(高さ6m 幅42m)</p> <p>管 理 運 営 管理業務のみ安全企画(株)に委託 担 当 課 文化学習活動推進課</p>
泉川夜間スポーツ広場	青森市大字浪館字泉川 1-1	<p>設 立 昭和57年8月 開 設 期 間 6月～10月 構 造 鉄骨造平屋建(スポーツハウス) 床 面 積 67.534㎡(スポーツハウス) 施 設 内 容 〈泉川スポーツハウス〉 管理室、用具庫、トイレ 〈泉川スポーツ広場〉 夜間照明塔(PCポール)4基・32灯(1基8 灯)、平均照度120ルクス、ネットフェンス(A・ 高さ8m 幅36m、B・高さ8m 幅65.5m) ポール(高さ6m 幅42m)</p> <p>管 理 運 営 管理業務のみ安全企画(株)に委託 担 当 課 文化学習活動推進課</p>
大野夜間スポーツ広場	青森市東大野1-3-1	<p>設 立 昭和58年9月 開 設 期 間 6月～10月 構 造 鉄骨造平屋建(スポーツハウス) 床 面 積 67.534㎡(スポーツハウス) 施 設 内 容 〈大野スポーツハウス〉 管理室、用具庫、トイレ 〈大野スポーツ広場〉 夜間照明塔(PCポール)5基・40灯(1基8 灯)、平均照度133ルクス、ネットフェンス(A・ 高さ8m 幅65m、B・高さ8m 幅73m)</p> <p>管 理 運 営 管理業務のみ安全企画(株)に委託 担 当 課 文化学習活動推進課</p>

利用状況

(1) 月別(令和4年度)

月	4月	5月	6月	7月	8月	9月	
人数	-	-	50	137	84	399	
月	10月	11月	12月	1月	2月	3月	合計
人数	327	-	-	-	-	-	997

(2) 年度別

年度	H30年度	R1年度	R2年度	R3年度	R4年度
人数	1,153	1,151	1,127	663	997

(3) 基本使用料金(1時間につき)

夜間照明使用料	620円
---------	------

(1) 月別(令和4年度)

月	4月	5月	6月	7月	8月	9月	
人数	-	-	260	237	184	271	
月	10月	11月	12月	1月	2月	3月	合計
人数	233	-	-	-	-	-	1,185

(2) 年度別

年度	H30年度	R1年度	R2年度	R3年度	R4年度
人数	600	973	748	820	1,185

(3) 基本使用料金(1時間につき)

夜間照明使用料	820円
---------	------

(1) 月別(令和4年度)

月	4月	5月	6月	7月	8月	9月	
人数	-	-	87	157	48	483	
月	10月	11月	12月	1月	2月	3月	合計
人数	366	-	-	-	-	-	1,141

(2) 年度別

年度	H30年度	R1年度	R2年度	R3年度	R4年度
人数	1,340	1,664	783	739	1,141

(3) 基本使用料金(1時間につき)

夜間照明使用料	1,020円
---------	--------

施設名	所在地	施設概要
青森勤労者プール	青森市松原1-7-17 TEL:017-777-6401	開場日 昭和45年7月27日 敷地面積 3,493.67㎡ 施設内容 一般用プール 25m 8コース 子ども用プール 20m×13.6m 幼児用プール 変形型 附属施設 更衣室、シャワー室、事務室 管理運営 直営 担当課 中央市民センター

利用状況

(1) 月別(令和4年度)

月	4月	5月	6月	7月	8月	9月	
人数	-	-	-	1,209	870	-	
月	10月	11月	12月	1月	2月	3月	合計
人数	-	-	-	-	-	-	2,079

(2) 年度別

年度	H30年度	R1年度	R2年度	R3年度	R4年度
人数	3,477	3,630	2,684	2,457	2,079

(3) 基本使用料

	満3歳～小学生	中学生	高校生	一般
個人	30円	50円	80円	130円

【各種委員】

1 青森市社会教育委員（担当課 文化学習活動推進課）

- 社会教育に関する諸計画の立案及び必要な研究調査並びに青少年教育に関する特定事項について、社会教育関係団体、社会教育指導者その他関係者に対し実践的な助言や指導などを行います。

任期：令和4年11月21日～令和6年11月20日

区分	氏名	役職等
学校教育 の関係者	米田 学	青森市小学校長会 会員
	長尾 信	青森市中学校長会 会員
社会教育 の関係者	平山 健一	青森市PTA連合会 事務局次長
	伊藤 尚三	青森市子ども会育成連絡協議会 大野地区子ども会 会長
	大鷹 依子	NPO法人 日本人財発掘育成協会 理事・事務局長
	青木 敦子	青森市読書団体連絡会 幹事
	石澤 千鶴子	浪岡中学校区学校運営協議会 委員
	小笠原 秀樹	有限会社 食と地域・建築研究所 研究員
家庭教育の 向上に資する 活動を行う者	○ 滝口 小百合	青森市家庭教育サポーター連絡会 会員
学識経験 のある者	◎ 棟方 梢	青森明の星短期大学 講師

◎議長 ○副議長

2 青森市生涯学習推進員（担当課 文化学習活動推進課、中央市民センター、浪岡教育課）

- 市民の学習活動への助言・指導や相談等の支援をします。

任期：令和5年4月1日～令和6年3月31日

No.	区分	氏名	新任・再任	所属
1	学校支援等担当	西村 勝文	再任（平成30年4月から）	文化学習活動推進課
2		成田 達哉	再任（令和4年4月から）	文化学習活動推進課
3	社会教育活動 支援等担当	富所 弘二	再任（平成25年4月から）	中央市民センター
4		須藤 厚	再任（平成28年4月から）	中央市民センター
5		横内 清信	再任（平成29年4月から）	中央市民センター
6		田中 洋一	再任（平成30年4月から）	中央市民センター
7		奈良原 正志	再任（令和4年4月から）	中央市民センター
8		阿部 陽子	再任（平成30年4月から）	浪岡教育課
9		太田 美智子	再任（平成30年4月から）	浪岡教育課

3 青森市民図書館協議会委員（担当課 市民図書館）

○ 図書館の運営及び図書館奉仕について、意見を述べます。

任期：令和3年10月1日～令和5年9月30日

区 分	氏 名	役 職 等
学校教育の関係者	◎ 大賀 重樹	青森市小学校教育研究会学校図書館部会会長 (沖館小学校校長)
	長尾 亜希子	青森市中学校教育研究会学校図書館部会 事務局長 (新城中学校教諭)
	三上 しげ子	青森県高等学校教育研究会図書館部会 (青森南高等学校教諭)
社会教育の関係者	○ 伊藤 理子	青森市読書団体連絡会副会長
	鳴海 一成	青森市こども会育成連絡協議会浪岡地区理事
家庭教育の向上に 資する活動を行う者	寺山 千晴	青森市家庭教育サポーター連絡会 サポーター
学識経験の ある者	中 園 裕	青森県環境生活部県民生活文化課 文化・NPO活動支援グループ総括主幹
	手塚 理香子	青森明の星短期大学教授
教育委員会が特に 必要と認める者	菊池 芙美子	[公募] 市民図書館利用者
	鈴木 裕子	[公募] 市民図書館利用者

◎会長 ○副会長

4 青森市教育支援委員会委員（担当課 指導課）

- 就学予定者及び在学児童等のうち、障がいのある者又は障がいが疑われる者に係る当該障がいの状態に応じた望ましい教育について調査審議し、その結果を教育委員会に具申します。

任期：令和4年8月1日 ～ 令和6年7月31日（2年間）

	区 分	氏 名	団 体 名	役 職
1	教育学に関する専門的知識を有する者	佐藤 康子	青森明の星短期大学	元教授
2	医学に関する専門的知識を有する者	會田 久美子	あいだクリニック	院長
3		網塚 貴介	青森県立中央病院 総合周産期母子医療センター	診療部長
4		上里 涼子	青森県立あすなろ療育福祉センター	部長
5		小山 智教	生協さくら病院	副院長
6		武田 哲	芙蓉会病院	部長
7		藤田 猛志	ふじた耳鼻咽喉科クリニック	院長
8		松尾 康司	青森県立中央病院 新生児科	副部長
9		心理学に関する専門的知識を有する者	石田 大地	こども女性相談総室 (東青地域県民局地域健康福祉部)
10	その他障がいの状態、教育上必要な支援の内容、教育の体制の整備の状況その他の事情を勘案した適切な教育に関する専門的知識を有する者	奈良 潔	青森県立盲学校	校長
11		大坂 充	青森県立青森聾学校	校長
12		矢野 久光	青森県立青森第一養護学校	校長
13		木村 琢生	青森県立青森若葉養護学校	校長
14		湯田 秀樹	青森県立青森第二養護学校	校長
15		下川原 慶子	青森県立浪岡養護学校	校長
16		原子 雄治	浪打小学校	校長
17		千葉 勝	長島小学校	校長
18		須藤 隆文	大野小学校	校長
19		近藤 鉄也	浪打中学校	校長
20		木村 信一	浦町中学校	校長

※敬称略 医師（五十音順） 学校関係者（学校番号順）

【 各種 団 体 】

1 教育研究団体

(令和5年6月30日現在)

団体名	役員		
	会長	副会長	事務局長
青森市小学校長会	越田 強 (泉川小)	須藤 隆文 (大野小) 須藤 香代子 (浪館小)	相馬 克典 (筒井南小)
青森市中学校長会	今別 幸司 (西中)	高屋 美穂 (油川中)	黒丸 健吾 (三内中)
青森市小学校教頭会	山舘 伸太郎 (原別小)	築舘 雅樹 (浜田小) 工藤 あゆみ (長島小)	成田 博樹 (筒井小)
青森市中学校教頭会	山内 明人 (荒川中)	熊澤 健一 (東中) 木村 文俊 (甲田中)	村田 正茂 (浪岡中)
青森市小学校教育研究会	千葉 勝 (長島小)	折舘 尚子 (三内小) 築舘 雅樹 (浜田小)	工藤 あゆみ (長島小) 本間 裕之 (長島小)
東青地区中学校教育研究会	佐保 美幸 (造道中)	藤田 孝仁 (沖舘中) 高井 洋 (今別中) 山内 明人 (荒川中)	工藤 智弘 (浪岡中) 齋藤 正樹 (今別中)
青森市学校保健会	北畠 滋郎 (市医師会)	川野 優子 (青森中央高) 大友 啓文 (甲田中) 鹿内 安栄 (浜田小) 高谷 和彦 (市歯科医師会) 川村 仁 (市学校薬剤師会) 高坂 修 (市P連)	赤城 翔平 (篠田小)
青森市小・中学校特別支援教育研究協議会	原子 雄治 (浪打小)	澤田 裕一 (金沢小) 木村 信一 (浦町中)	田中 優子 (浪打小)
青森市複式教育研究会	戸田 英樹 (高田小)	中村 健 (荻町小) 浅利 徳幸 (本郷小)	伊藤 永子 (高田小)
青森市公立学校事務研究会	藤嶋 一生 (浦町中)	山本 昌子 (佃小) 風晴 志寿香 (金沢小) 黒丸 由佳子 (浜田小)	畠山 貴子 (篠田小)
浪岡地区校長会	津嶋 一史 (浪岡北小)	櫻井 裕輝 (浪岡中)	浅利 徳幸 (本郷小)

2 保健関係団体

(令和5年5月1日現在)

団体名	役職等・氏名	所在地
一般社団法人 青森市医師会	会長 北 畠 滋 郎	青森市勝田一丁目 16-16
一般社団法人 青森市歯科医師会	会長 高 谷 和 彦	青森市青柳一丁目 3-11
青森市学校薬剤師会	会長 川 村 仁	青森市大字野木字山口 164-43

3 社会教育関係団体

(令和5年5月1日現在)

団体名	役職等・氏名	所在地
青森市子ども会育成連絡協議会	会長 矢 野 均	青森市大字小橋字福田 21
青森市PTA連合会	会長 高 坂 修	青森市松原一丁目 6-15 (中央市民センター内)
青森市読書団体連絡会	会長 西 村 恵美子	青森市新町一丁目 3-7 (青森市民図書館内)
浪岡地区PTA連絡協議会	会長 鎌 田 智 道	青森市浪岡大字本郷字一本柳 4 (青森市立本郷小学校内)
浪岡地区子ども会育成連絡協議会	会長 常 田 清 彦	青森市浪岡大字北中野字天王 200-1
浪岡連合婦人会	会長 鎌 田 律 子	青森市浪岡大字本郷字豊田 14
浪岡文化協会	会長 清 野 菫 子	青森市浪岡大字浪岡字稲村 101-1 (浪岡中央公民館内)
浪岡地区婦人団体連絡会	会長 鎌 田 律 子	青森市浪岡大字浪岡字稲村 101-1 (浪岡中央公民館内)
青森市青少年育成市民会議	会長 天 内 勇	青森市新町一丁目 3-7 (青森市教育委員会事務局文化学習 活動推進課内)
青森市文化団体協議会	会長 鈴 木 義 勝	青森市柳川一丁目 2-14 (青森市民ホール内)

4 附属機関

(令和5年7月1日現在)

	機 関 名	役職等・氏名
1	青森市社会教育委員会議	議 長 棟方 梢
2	青森市民図書館協議会	会 長 大賀 重樹
3	青森市教育支援委員会	委員長 原子 雄治 (浪打小学校長)
4	青森市いじめ防止対策審議会	会 長 吉田 美穂
5	青森市少年指導委員会	会 長 玉熊 修二
6	青森市子どもを犯罪から守る学校支援協議会	会 長 工藤 裕司

「 青 森 市 の 教 育 」

令和5年10月発行

編集・発行 青森市教育委員会

〒030-0801

青森県青森市新町一丁目3番7号

電話 017-718-1340 (教育委員会事務局総務課)

令和5年度

青森市の教育

青森市教育委員会

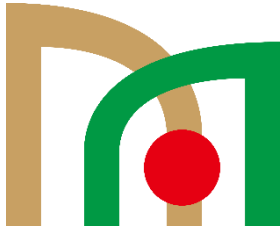

夢や志をもち挑戦する児童生徒の育成